



# Boletín Nacional de Análisis de Riesgos Agroclimáticos para las Principales Especies Frutales y Cultivos y la Ganadería

JUNIO 2023 — REGIÓN LOS RÍOS

## Autores INIA

Rodrigo Bravo Herrera, Dr. en Ciencias Agrarias, Remehue

Aldo Valdebenito Burgos, Ingeniero de Ejecución Agrícola, Remehue

Cristian Moscoso Jara, Ingeniero Agrónomo, Ms. Sc., Remehue

Manuel Muñoz, Ingeniero Agrónomo, Remehue

Jaime Salvo Del Pedregal, Ing. Agrónomo Ph.D, La Cruz

Cristobal Campos, Ingeniero Civil Agrícola, Quilamapu

Marcel Fuentes Bustamante, Ingeniero Civil Agrícola MSc., Quilamapu

Rubén Ruiz, Ingeniero Civil Agrícola (Encargado de la red de estaciones meteorológicas), Quilamapu

Coordinador INIA: Jaime Salvo Del Pedregal, Ing. Agrónomo Ph.D, La Cruz

## Introducción

La XIV Región de Los Ríos presenta dos climas diferentes: 1 Clima mediterráneo de verano cálido (Csb) en Quechupulli, San José de la Mariquina, Antilhue, Cuyan y Chincun, y el predomina es el clima oceánico (Cfb) en Puerto Santa Regina, Carrirungue, Liquiñe, Puerto Fuy y Neltume.

Este boletín agroclimático regional, basado en la información aportada por [www.agromet.cl](http://www.agromet.cl) y <https://agrometeorologia.cl/>, así como información auxiliar de diversas fuentes, entrega un análisis del comportamiento de las principales variables climáticas que inciden en la producción agropecuaria y efectúa un diagnóstico sobre sus efectos, particularmente cuando estos parámetros exhiban comportamientos anómalos que pueden afectar la cantidad o la calidad de la producción.

### Evolución del Valor de Exportaciones Silvoagropecuarias

Región de Los Ríos

Sector exportador	2021 ene - dic	2022 ene-may	2023 ene-may	Variación	Participación
\$US FOB (M) Agrícola	68.789	31.864	45.170	42%	47%
\$US FOB (M) Forestal	220.798	133.965	38.722	-71%	41%
\$US FOB (M) Pecuario	42.780	20.092	11.390	-43%	12%
\$US FOB (M) Total	332.366	185.921	95.282	-49%	100%

Fuente: ODEPA



## Resumen Ejecutivo

En la Región de Los Ríos se presentó un nivel de precipitaciones menor al promedio histórico incrementando el déficit anual a la fecha. Aunque suficiente para la actividad de las praderas, la principal limitante estacional es la temperatura, la que no ha presentado anomalías significativas en el ciclo estacional.

Respecto al análisis de los índices vegetacionales obtenidos a partir de imágenes satelitales, se puede ver que la cubierta vegetal en la región presenta anomalías positivas o en niveles normales con la excepción de algunos puntos particulares.

## Componente Meteorológico

En la Región de Los Ríos, en el mes de mayo nuevamente se marca un registro de precipitaciones deficitarias en el mes de mayo, lo que acumula un dpeficit a la fecha entre un 25 a un 35 % dependiendo del sector. La Unica estación que registra valores cercanos al promedio en el mes de mayo es Lago Verde, en la comuna de Paillaco, cercana unos 8 kilómetros al Lago Ranco. Esta situación es algo a monitorear en los meses siguientes.

## Santa Carla

	ENE	FEB	MAR	ABR	MAY	JUN	JUL	AGO	SEP	OCT	NOV	DIC	A la fecha	Anual
PPN	44	45	74	136	252	370	286	255	133	123	91	78	551	1887
PP	23.7	16.7	85.1	119.2	176.2	-	-	-	-	-	-	-	420.9	420.9
%	-46.1	-62.9	15	-12.4	-30.1	-	-	-	-	-	-	-	-23.6	-77.7

	Mínima [°C]	Media [°C]	Máxima [°C]
Mayo 2023	5.2	8.5	12.1
Climatológica	4.8	8.6	13.1
Diferencia	0.4	-0.1	-1

## Las Lomas

	ENE	FEB	MAR	ABR	MAY	JUN	JUL	AGO	SEP	OCT	NOV	DIC	A la fecha	Anual
PPN	42	42	72	127	246	352	268	247	135	119	93	77	529	1820
PP	13.1	17.4	109	103.2	154.2	-	-	-	-	-	-	-	396.9	396.9
%	-68.8	-58.6	51.4	-18.7	-37.3	-	-	-	-	-	-	-	-25	-78.2

	Mínima [°C]	Media [°C]	Máxima [°C]
Mayo 2023	5.3	8	11.1
Climatológica	4.8	8.6	13.1
Diferencia	0.5	-0.6	-2

## Austral, Valdivia

	ENE	FEB	MAR	ABR	MAY	JUN	JUL	AGO	SEP	OCT	NOV	DIC	A la fecha	Anual
PPN	60	61	103	172	324	362	334	296	171	114	98	88	720	2183
PP	13.7	9.1	111.5	139.1	198.8	-	-	-	-	-	-	-	472.2	472.2
%	-77.2	-85.1	8.3	-19.1	-38.6	-	-	-	-	-	-	-	-34.4	-78.4

	Mínima [°C]	Media [°C]	Máxima [°C]
Mayo 2023	5.1	9.2	13.4
Climatológica	6.3	9.6	13.8
Diferencia	-1.2	-0.4	-0.4

## Lago Verde

Instituto de Investigaciones Agropecuarias (INIA)

<https://www.inia.cl> - [agromet.inia.cl](http://agromet.inia.cl)

	ENE	FEB	MAR	ABR	MAY	JUN	JUL	AGO	SEP	OCT	NOV	DIC	A la fecha	Anual
PPN	39	40	70	126	206	295	225	211	100	103	68	59	481	1542
PP	26.3	38.2	108.9	107.7	163.8	-	-	-	-	-	-	-	444.9	444.9
%	-32.6	-4.5	55.6	-14.5	-20.5	-	-	-	-	-	-	-	-7.5	-71.1

	Mínima [°C]	Media [°C]	Máxima [°C]
Mayo 2023	6	8.6	11.7
Climatológica	4.6	8.8	13.8
Diferencia	1.4	-0.2	-2.1

## Palermo, La Unión

	ENE	FEB	MAR	ABR	MAY	JUN	JUL	AGO	SEP	OCT	NOV	DIC	A la fecha	Anual
PPN	42	45	67	108	207	235	202	169	117	68	60	57	469	1377
PP	17.6	7.2	78.7	99.7	125.3	-	-	-	-	-	-	-	328.5	328.5
%	-58.1	-84	17.5	-7.7	-39.5	-	-	-	-	-	-	-	-30	-76.1

	Mínima [°C]	Media [°C]	Máxima [°C]
Mayo 2023	5.3	9.2	13.3
Climatológica	4.6	8.8	13.8
Diferencia	0.7	0.4	-0.5

## Rucatayo, Rio Bueno

	ENE	FEB	MAR	ABR	MAY	JUN	JUL	AGO	SEP	OCT	NOV	DIC	A la fecha	Anual
PPN	75	78	104	150	276	276	289	231	175	120	111	97	683	1982
PP	41.8	46.1	145.6	109.9	168.9	-	-	-	-	-	-	-	512.3	512.3
%	-44.3	-40.9	40	-26.7	-38.8	-	-	-	-	-	-	-	-25	-74.2

	Mínima [°C]	Media [°C]	Máxima [°C]
Mayo 2023	5.3	8	11.1
Climatológica	4.8	8.6	13.1
Diferencia	0.5	-0.6	-2

## El Cardal

Instituto de Investigaciones Agropecuarias (INIA)

<https://www.inia.cl> - [agromet.inia.cl](http://agromet.inia.cl)

	ENE	FEB	MAR	ABR	MAY	JUN	JUL	AGO	SEP	OCT	NOV	DIC	A la fecha	Anual
PPN	38	43	68	103	171	236	180	169	88	89	65	59	423	1309
PP	24.3	19.4	85.3	66	116.3	-	-	-	-	-	-	-	311.3	311.3
%	-36.1	-54.9	25.4	-35.9	-32	-	-	-	-	-	-	-	-26.4	-76.2

	Mínima [°C]	Media [°C]	Máxima [°C]
Mayo 2023	5	8.9	13
Climatológica	4.6	8.8	13.8
Diferencia	0.4	0.1	-0.8

## Análisis de Posibles Riesgos Agroclimáticos en los Principales Rubros Agrícolas

### Precordillera > Ganadería

#### Vacas en lactancia

A pesar que se ha observado un repunte en la tasa de crecimiento de la pradera en el otoño temprano, ésta comenzará a disminuir a medida que finaliza la estación. Se debe incorporar cada vez más suplementos de forrajes frescos como rutabaga, raps forrajero y coles, o ballica anual/avena; es necesario considerar, eso si, que estos forrajes contienen baja materia seca y debieran ser suplementados en cantidades restringidas (3 a 5 kg/MS/vaca/día). Los forrajes conservados como ensilaje de buena calidad debieran estar en mayor proporción en las dietas de las vacas en lactancia; sobre todo en vacas que se encuentran en su primer tercio de la lactancia (parto de otoño) y que necesitan alimentos de alto valor nutritivo y con buena materia seca (> 25-30%). Regularmente es necesario hacer análisis bromatológico de los forrajes conservados para poder hacer el balance nutricional de la ración con los suplementos. En cuanto a la suplementación con concentrados para vacas con mayores requerimiento por su alta producción de leche, se usan concentrados energéticos y según el resto de la ración, observar la necesidad de suplementar con suplementos proteicos de baja degradabilidad. Según la composición nutricional del forraje de la pradera, los concentrados debieran tener valores medios en proteína (14 % PC,) y altos en energía (3,0 a 3,3 Mcal EM/kg MS). En cuanto al manejo reproductivo de las vacas de primavera ya se debiera tener el diagnóstico de gestación para decidir si permanece en el rebaño. En los rebaños con parto bi- estacional ya se ha tenido la mayor concentración de partos (marzo a mayo) y se comienza a realizar la cubierta desde fines de mayo hasta mediados de agosto.

### Vacas no lactantes (secas)

En el sistema con parición bi-estacional (primavera y otoño) y en los estacionales de primavera se inicia el secado. Recordar hacer la revisión de pezuñas y terapia de secado. Si las vacas se encuentran en buena condición corporal (3,5), pueden acceder a un sector exclusivo para ellas con suplementación de forrajes (algo de ensilaje, y heno de gramíneas/paja a voluntad); no es recomendable el heno de leguminosas por los elevados niveles de calcio que contiene. Cuando se encuentren a tres semanas del probable parto (inicio del llamado periodo de transición), debe hacerse un cambio gradual de la ración alimenticia que les permita ajustar su rumen y metabolismo en general a la condición de término de gestación, parto e inicio de lactancia, eventos que determinan el éxito productivo del sistema lechero. No hay que olvidar que en la medida que la gestación llega a término, la vaca tiene menor capacidad de consumo (limitación física) y la demanda de nutrientes aumenta (crecimiento fetal y anexos embrionarios), de tal forma que el concentrado (2 a 3 Kg) y las sales minerales pre-parto (0,200 a 0,250 Kg) son muy necesarios de suplementar en esta fase previa al parto.

### Vaquillas de reemplazo

Según la época de nacimientos, las hembras de reemplazo deben alcanzar un ritmo de crecimiento y desarrollo lo más homogéneo en el tiempo (0,600 a 0,750 Kg/día de ganancia de peso vivo), según el tipo animal que se tenga (genética). Las vaquillas cubiertas en la temporada (noviembre a enero, entre 15 y 18 meses de edad) debieran haber alcanzado un peso vivo cercano al 65% del peso adulto de la vaca (vaca de 550 Kg: alrededor de 357 Kg) y una condición corporal de 3,5, además de pasar al examen ginecológico para determinar preñez. Es importante porque la mayor demanda de nutrientes la tienen en la segunda mitad de la gestación y coincide con la crisis alimenticia de invierno. Las vaquillas nacidas en el otoño se encuentran ya en época de cubiertas de otoño-invierno. Las cubiertas en el invierno anterior para parto en este otoño ya se encuentran la mayor parte paridas o junto al manejo de las vacas pre-parto. Es conveniente que en los últimos meses de gestación puedan pastorear praderas hasta su octavo mes y luego, juntarse con las vacas secas. Esto permite hacer más fácil su integración "social" al rebaño, y en especial también, ajustarse al régimen alimenticio y de manejo del período de transición. Hay que tener cuidado de hacer este manejo cuando haya un grupo de vaquillas con similar condición fisiológica; no se debe integrar nunca uno o dos animales al grupo de vacas, ya que pueden ser segregadas y sufrir traumatismos, en especial cuando hay un grupo numeroso de vacas. Hacia el término de este período, es posible que en conjunto, se les haga pasar por la sala de ordeña, y se acostumbren al ambiente en el que serán ordeñadas después del parto. Así es posible asegurar mejor la ingesta del concentrado, que en estos animales puede ser aumentada en 1 Kg respecto de lo que consumen las vacas (2-3 Kg), según sea la calidad y cantidad del resto de los alimentos de la ración y de su condición corporal.

### Terneros(as)

Cuando se tiene un sistema lechero bi-estacional ordenado debiera haber nacimientos desde marzo a junio (partos de "otoño"), pero algunos sistemas lo hacen continuado hasta el invierno e inicios de primavera. Los terneros con nacimientos de "otoño" ocurridos desde marzo se encuentran con un clima cambiante, y por ello, la crianza se lleva a cabo regularmente en terneras que tengan buena ventilación y que se mantengan limpias, o en

lugares con protección. Siempre estar atento a las condiciones del parto en las vacas y cuidar de atender al recién nacido para que ingiera su primer calostro dentro de las primeras dos horas de vida y una segunda toma antes de las 6 horas. Lo anterior permitirá que, además de los nutrientes que requieren, puedan adquirir las defensas contra enfermedades al ingerir las inmunoglobulinas que difunden en la pared intestinal sólo en las primeras horas de vida. El ternero puede separarse de la vaca ya a las 6 horas de vida ingresando a su crianza artificial con leche calostrada y/o sustituto de leche. Además, desde el comienzo de esta etapa pueden recibir a voluntad concentrado inicial y agua a voluntad; suplementar con heno después de los 30 días cuando ya estén consumiendo 0,5 Kg/día de concentrado. La crianza con dieta láctea puede hacerse hasta 2 ó 3 meses de edad, según sea el nivel tecnológico del sistema. Lo importante es conseguir cumplir los principales objetivos: ausencia de mortalidad y buen ritmo de crecimiento y desarrollo para lograr una cubierta temprana (15 a 17 meses de edad), y un peso adecuado al tipo animal. Opciones de salir a pradera pueden darse sólo con buen tiempo y adecuada disponibilidad de pasto, pues los riesgos de neumonías son mayores con alta humedad y vientos. Después de los tres a cuatro meses de edad, aplicar las vacunas contra enfermedades según pauta sanitaria recomendada por un médico veterinario. Aquellos terneros nacidos temprano en la temporada de primavera (julio-agosto), se encuentran con más de 10 meses de edad. Según su desarrollo y crecimiento, y dependiendo principalmente de la disponibilidad y calidad de pradera, pueden eventualmente seguir con una suplementación menor de concentrado (1 a 2 Kg) y con forrajes conservados como ensilaje preferentemente (más energía) y algo de heno. Según el sistema, los machos salen del predio, o permanecen para insertarlos en un régimen de recría como novillos preferentemente. Las hembras prosiguen en la recría de vaquillas para una cubierta temprana.

### **Precordillera > Praderas**

El mes de mayo se caracterizó por presentar tasas de crecimiento de la pradera que fueron en disminución en relación a los meses previos. Aun así, se pueden presentar localidades y/o sectores con praderas en mala condición, como aquellas degradadas o que no presentan un manejo adecuado.

En este período pre-invernal, las rotaciones en la pradera se van alargando a 60 días, y los animales requieren de otros suplementos alimenticios. Una norma de manejo de praderas debiera contemplar ya un segundo muestreo de cuncunilla negra para determinar si es necesario hacer aplicaciones de insecticidas en aquellas praderas afectadas. En las praderas permanentes de pastoreo, se puede ingresar con alrededor de 2000 kg MS/ha e incluso más, dependiendo de las características de la pradera, dejando residuos menores (5 cm, con alrededor de 1.400 kg MS/ha) para mejorar el macollamiento de las gramíneas. Pero ya en pleno invierno ir gradualmente teniendo residuos un poco mayores. La ballica anual y/o avena para pastoreo invernal, así como también las bi-anales y permanentes sembradas en marzo, ya debieron haber sido pastoreadas en una ocasión si es que fueron establecidas en suelos con buena fertilidad y con una fertilización apropiada. Aquellos cultivos establecidos para el otoño e invierno (rutabaga, coles) debieran formar parte de la ración de las vacas para los meses de invierno; con lluvia y mal tiempo puede haber mayores pérdidas de campo. Siempre los sistemas lecheros más intensivos requieren una mayor seguridad de oferta de forraje fresco de calidad durante todo el año para las vacas. Esto les permite abaratar los costos y ofrecer alimentos de buena calidad. En ocasiones se puede controlar malezas durante esta estación. El cultivo de maíz para ensilaje ya cosechado puede abrirse

después de 40 días y es un buen complemento de raciones alimenticias de invierno y en la primavera temprana. Si fue cosechado en forma adecuada (grano pastoso-duro) puede ser un buen aporte con alta materia seca (> 30% ms) y de energía (3 Mcal/kg MS) además de su elevado rendimiento (17 a 20 ton MS/ha) en corto tiempo (5 a 6 meses) permite sostener mayores cargas animales en el sistema lechero. Planificar próximas siembras de primavera.

La situación climática actual y dado el estado actual de las praderas, indica que se podría esperar un inicio de invierno de características normales en relación a la recuperación post-pastoreo y al crecimiento de las praderas.

### **Precordillera > Cultivos > Papas**

En los meses de marzo y abril se realiza la mayor parte de la cosecha. Es posible que algunos productores hayan cosechado incluso en el mes de mayo, en este caso, estas cosechas pueden haberse realizado en condiciones frías y muy húmedas. La condición de baja temperatura afecta la capacidad del tubérculo de regenerar las capas celulares dañadas por las heridas típicas del proceso de cosecha o movimiento de tubérculos hacia los lugares de almacenaje y afecta la capacidad de deposición de suberina. Las condiciones excesivamente húmedas producen el dilatamiento anormal de las lenticelas abriendo una puerta de entrada a patógenos. Siempre deben almacenarse tubérculos limpios, secos y sanos, por lo que, para quienes aún no hayan logrado cosechar, deben buscar una ventana de tiempo apropiado para evitar almacenar papas mojadas o embarradas y someter las papas a un proceso de curado para asegurar la lignificación, suberización y formación de periderma antes de almacenar a temperaturas más frías. A temperaturas bajas, si bien, la tasa respiratoria de los tubérculos es mínima y se asegura su mantención, también son más susceptibles al daño por golpes si éstos son removidos. De igual forma, si se retrasa demasiado la cosecha aumentarán los problemas de sarna plateada en el almacenaje.

Como las condiciones para la cosecha pudieron haberse dado en condiciones muy frías o muy húmedas, será esencial brindar condiciones para evitar problemas sanitarios en la guarda, para ello se debe otorgar una adecuada ventilación y estar atento a las condiciones de almacenaje. Para este período son importantes las siguientes recomendaciones:

Verificar la ventilación de la bodega, que no existan goteras, filtraciones de agua o anegamientos.

Asegurar condiciones de ventilación que permitan el desplazamiento de aire bajo y entre las papas. Es recomendable instalar tarimas o soportes que permitan la circulación de aire bajo las papas que se van a almacenar (por ejemplo, tarimas de listones de madera). La circulación de aire puede favorecerse con ductos de ventilación o chimeneas (por ejemplo, entradas laterales triangulares de listones o chimeneas de listones).

Ordenar y limpiar la bodega de almacenamiento retirando sacos, envases y otros implementos utilizados en la cosecha.

Retirar y eliminar de la bodega todos los tubérculos desechados y caídos en el suelo a fin de evitar focos de contaminación y/o mezclas en caso de que se maneje más de una variedad en la misma bodega.

Desinfectar con cloro u otro desinfectante similar, las superficies de la bodega y los



elementos que se requiera emplear en el almacenaje.

Ingresar a la bodega los tubérculos maduros, con piel firme, limpios, secos y sanos. Separar las distintas variedades e identificarlas con un letrero o marca. Evitar los golpes de los tubérculos.

Almacenar los tubérculos asegurando el desplazamiento de aire bajo y entre las papas

Evite almacenar en sacos cerrados o contenedores que no permitan la circulación de aire. Pueden usarse sacos de mallas que permitan la circulación de aire (sacos de papa semilla). También pueden usarse bandejas, estantes, cajones paletizados o almacenar en trojas permitiendo la circulación de aire

Asegurar espacio para el desplazamiento de las personas entre las papas

Emparejar o nivelar los tubérculos de cada compartimento o troja de la bodega de modo que queden a la misma altura para que la liberación de CO<sub>2</sub> por respiración sea uniforme. Evitar apilar papas a más un metro de altura en casos de bodegas rústicas sin ventilación forzada.

Cubrir con malla oscura (de buen tramado de mallaje, 80% de intersección) cada troja si se tiene almacenado tubérculos destinados al consumo fresco. Estas cubiertas deben permitir el intercambio gaseoso de respiración y a la vez evitar el paso de la luz hacia los tubérculos a fin de impedir el "verdeamiento" de las papas.

Recorrer y revisar periódicamente la bodega de almacenamiento de papa observando los compartimentos o trojas a fin de detectar la ocurrencia de posibles problemas; para ello hay que levantar la malla negra que cubre los tubérculos y revisar su estado de conservación. Detectar posibles focos de pudriciones y eliminarlos.

Realizar un control efectivo de roedores en la bodega (causan pérdidas y mueven tubérculos mezclando las papas)

Analizar los resultados de la cosecha de papa, el stock potencial de venta y organizar el calendario del trabajo de la futura selección de los materiales guardados en la bodega de almacenamiento.

## **Secano Interior > Ganadería**

Vacas en lactancia

A pesar que se ha observado un repunte en la tasa de crecimiento de la pradera en el otoño temprano, ésta comenzará a disminuir a medida que finaliza la estación. Se debe incorporar cada vez más suplementos de forrajes frescos como rutabaga, raps forrajero y coles, o ballica anual/avena; es necesario considerar, eso si, que estos forrajes contienen baja materia seca y debieran ser suplementados en cantidades restringidas (3 a 5 kg/MS/vaca/día). Los forrajes conservados como ensilaje de buena calidad debieran estar en mayor proporción en las dietas de las vacas en lactancia; sobre todo en vacas que se encuentran en su primer tercio de la lactancia (parto de otoño) y que necesitan alimentos de alto valor nutritivo y con buena materia seca (> 25-30%). Regularmente es necesario hacer

análisis bromatológico de los forrajes conservados para poder hacer el balance nutricional de la ración con los suplementos. En cuanto a la suplementación con concentrados para vacas con mayores requerimiento por su alta producción de leche, se usan concentrados energéticos y según el resto de la ración, observar la necesidad de suplementar con suplementos proteicos de baja degradabilidad. Según la composición nutricional del forraje de la pradera, los concentrados debieran tener valores medios en proteína (14 % PC,) y altos en energía (3,0 a 3,3 Mcal EM/kg MS). En cuanto al manejo reproductivo de las vacas de primavera ya se debiera tener el diagnóstico de gestación para decidir si permanece en el rebaño. En los rebaños con parto bi- estacional ya se ha tenido la mayor concentración de partos (marzo a mayo) y se comienza a realizar la cubierta desde fines de mayo hasta mediados de agosto.

#### Vacas no lactantes (secas)

En el sistema con parición bi-estacional (primavera y otoño) y en los estacionales de primavera se inicia el secado. Recordar hacer la revisión de pezuñas y terapia de secado. Si las vacas se encuentran en buena condición corporal (3,5), pueden acceder a un sector exclusivo para ellas con suplementación de forrajes (algo de ensilaje, y heno de gramíneas/paja a voluntad); no es recomendable el heno de leguminosas por los elevados niveles de calcio que contiene. Cuando se encuentren a tres semanas del probable parto (inicio del llamado periodo de transición), debe hacerse un cambio gradual de la ración alimenticia que les permita ajustar su rumen y metabolismo en general a la condición de término de gestación, parto e inicio de lactancia, eventos que determinan el éxito productivo del sistema lechero. No hay que olvidar que en la medida que la gestación llega a término, la vaca tiene menor capacidad de consumo (limitación física) y la demanda de nutrientes aumenta (crecimiento fetal y anexos embrionarios), de tal forma que el concentrado (2 a 3 Kg) y las sales minerales pre-parto (0,200 a 0,250 Kg) son muy necesarios de suplementar en esta fase previa al parto.

#### Vaquillas de reemplazo

Según la época de nacimientos, las hembras de reemplazo deben alcanzar un ritmo de crecimiento y desarrollo lo más homogéneo en el tiempo (0,600 a 0,750 Kg/día de ganancia de peso vivo), según el tipo animal que se tenga (genética). Las vaquillas cubiertas en la temporada (noviembre a enero, entre 15 y 18 meses de edad) debieran haber alcanzado un peso vivo cercano al 65% del peso adulto de la vaca (vaca de 550 Kg: alrededor de 357 Kg) y una condición corporal de 3,5, además de pasar al examen ginecológico para determinar preñez. Es importante porque la mayor demanda de nutrientes la tienen en la segunda mitad de la gestación y coincide con la crisis alimenticia de invierno. Las vaquillas nacidas en el otoño se encuentran ya en época de cubiertas de otoño-invierno. Las cubiertas en el invierno anterior para parto en este otoño ya se encuentran la mayor parte paridas o junto al manejo de las vacas pre-parto. Es conveniente que en los últimos meses de gestación puedan pastorear praderas hasta su octavo mes y luego, juntarse con las vacas secas. Esto permite hacer más fácil su integración "social" al rebaño, y en especial también, ajustarse al régimen alimenticio y de manejo del período de transición. Hay que tener cuidado de hacer este manejo cuando haya un grupo de vaquillas con similar condición fisiológica; no se debe integrar nunca uno o dos animales al grupo de vacas, ya que pueden ser segregadas y sufrir traumatismos, en especial cuando hay un grupo numeroso de vacas. Hacia el término de este período, es posible que en conjunto, se les haga pasar por la sala de ordeña, y se

acostumbren al ambiente en el que serán ordeñadas después del parto. Así es posible asegurar mejor la ingesta del concentrado, que en estos animales puede ser aumentada en 1 Kg respecto de lo que consumen las vacas (2-3 Kg), según sea la calidad y cantidad del resto de los alimentos de la ración y de su condición corporal.

#### Terneros(as)

Cuando se tiene un sistema lechero bi-estacional ordenado debiera haber nacimientos desde marzo a junio (partos de "otoño"), pero algunos sistemas lo hacen continuado hasta el invierno e inicios de primavera. Los terneros con nacimientos de "otoño" ocurridos desde marzo se encuentran con un clima cambiante, y por ello, la crianza se lleva a cabo regularmente en terneras que tengan buena ventilación y que se mantengan limpias, o en lugares con protección. Siempre estar atento a las condiciones del parto en las vacas y cuidar de atender al recién nacido para que ingiera su primer calostro dentro de las primeras dos horas de vida y una segunda toma antes de las 6 horas. Lo anterior permitirá que, además de los nutrientes que requieren, puedan adquirir las defensas contra enfermedades al ingerir las inmunoglobulinas que difunden en la pared intestinal sólo en las primeras horas de vida. El ternero puede separarse de la vaca ya a las 6 horas de vida ingresando a su crianza artificial con leche calostrada y/o sustituto de leche. Además, desde el comienzo de esta etapa pueden recibir a voluntad concentrado inicial y agua a voluntad; suplementar con heno después de los 30 días cuando ya estén consumiendo 0,5 Kg/día de concentrado. La crianza con dieta láctea puede hacerse hasta 2 ó 3 meses de edad, según sea el nivel tecnológico del sistema. Lo importante es conseguir cumplir los principales objetivos: ausencia de mortalidad y buen ritmo de crecimiento y desarrollo para lograr una cubierta temprana (15 a 17 meses de edad), y un peso adecuado al tipo animal. Opciones de salir a pradera pueden darse sólo con buen tiempo y adecuada disponibilidad de pasto, pues los riesgos de neumonías son mayores con alta humedad y vientos. Después de los tres a cuatro meses de edad, aplicar las vacunas contra enfermedades según pauta sanitaria recomendada por un médico veterinario. Aquellos terneros nacidos temprano en la temporada de primavera (julio-agosto), se encuentran con más de 10 meses de edad. Según su desarrollo y crecimiento, y dependiendo principalmente de la disponibilidad y calidad de pradera, pueden eventualmente seguir con una suplementación menor de concentrado (1 a 2 Kg) y con forrajes conservados como ensilaje preferentemente (más energía) y algo de heno. Según el sistema, los machos salen del predio, o permanecen para insertarlos en un régimen de recría como novillos preferentemente. Las hembras prosiguen en la recría de vaquillas para una cubierta temprana.

#### **Secano Interior > Praderas**

El mes de mayo se caracterizó por presentar tasas de crecimiento de la pradera que fueron en disminución en relación a los meses previos. Aun así, se pueden presentar localidades y/o sectores con praderas en mala condición, como aquellas degradadas o que no presentan un manejo adecuado.

En este período pre-invernal, las rotaciones en la pradera se van alargando a 60 días, y los animales requieren de otros suplementos alimenticios. Una norma de manejo de praderas debiera contemplar ya un segundo muestreo de cuncunilla negra para determinar si es necesario hacer aplicaciones de insecticidas en aquellas praderas afectadas. En las praderas permanentes de pastoreo, se puede ingresar con alrededor de 2000 kg MS/ha e incluso más,

dependiendo de las características de la pradera, dejando residuos menores (5 cm, con alrededor de 1.400 kg MS/ha) para mejorar el macollamiento de las gramíneas. Pero ya en pleno invierno ir gradualmente teniendo residuos un poco mayores. La ballica anual y/o avena para pastoreo invernal, así como también las bi-anales y permanentes sembradas en marzo, ya debieron haber sido pastoreadas en una ocasión si es que fueron establecidas en suelos con buena fertilidad y con una fertilización apropiada. Aquellos cultivos establecidos para el otoño e invierno (rutabaga, coles) debieran formar parte de la ración de las vacas para los meses de invierno; con lluvia y mal tiempo puede haber mayores pérdidas de campo. Siempre los sistemas lecheros más intensivos requieren una mayor seguridad de oferta de forraje fresco de calidad durante todo el año para las vacas. Esto les permite abaratar los costos y ofrecer alimentos de buena calidad. En ocasiones se puede controlar malezas durante esta estación. El cultivo de maíz para ensilaje ya cosechado puede abrirse después de 40 días y es un buen complemento de raciones alimenticias de invierno y en la primavera temprana. Si fue cosechado en forma adecuada (grano pastoso-duro) puede ser un buen aporte con alta materia seca (> 30% ms) y de energía (3 Mcal/kg MS) además de su elevado rendimiento (17 a 20 ton MS/ha) en corto tiempo (5 a 6 meses) permite sostener mayores cargas animales en el sistema lechero. Planificar próximas siembras de primavera.

La situación climática actual y dado el estado actual de las praderas, indica que se podría esperar un inicio de invierno de características normales en relación a la recuperación post-pastoreo y al crecimiento de las praderas.

### **Secano Interior > Cultivos > Papas**

En los meses de marzo y abril se realiza la mayor parte de la cosecha. Es posible que algunos productores hayan cosechado incluso en el mes de mayo, en este caso, estas cosechas pueden haberse realizado en condiciones frías y muy húmedas. La condición de baja temperatura afecta la capacidad del tubérculo de regenerar las capas celulares dañadas por las heridas típicas del proceso de cosecha o movimiento de tubérculos hacia los lugares de almacenaje y afecta la capacidad de deposición de suberina. Las condiciones excesivamente húmedas producen el dilatamiento anormal de las lenticelas abriendo una puerta de entrada a patógenos. Siempre deben almacenarse tubérculos limpios, secos y sanos, por lo que, para quienes aún no hayan logrado cosechar, deben buscar una ventana de tiempo apropiado para evitar almacenar papas mojadas o embarradas y someter las papas a un proceso de curado para asegurar la lignificación, suberización y formación de periderma antes de almacenar a temperaturas más frías. A temperaturas bajas, si bien, la tasa respiratoria de los tubérculos es mínima y se asegura su mantención, también son más susceptibles al daño por golpes si éstos son removidos. De igual forma, si se retrasa demasiado la cosecha aumentarán los problemas de sarna plateada en el almacenaje.

Como las condiciones para la cosecha pudieron haberse dado en condiciones muy frías o muy húmedas, será esencial brindar condiciones para evitar problemas sanitarios en la guarda, para ello se debe otorgar una adecuada ventilación y estar atento a las condiciones de almacenaje. Para este período son importantes las siguientes recomendaciones:

Verificar la ventilación de la bodega, que no existan goteras, filtraciones de agua o anegamientos.

Asegurar condiciones de ventilación que permitan el desplazamiento de aire bajo y entre las

papas. Es recomendable instalar tarimas o soportes que permitan la circulación de aire bajo las papas que se van a almacenar (por ejemplo, tarimas de listones de madera). La circulación de aire puede favorecerse con ductos de ventilación o chimeneas (por ejemplo, entradas laterales triangulares de listones o chimeneas de listones).

Ordenar y limpiar la bodega de almacenamiento retirando sacos, envases y otros implementos utilizados en la cosecha.

Retirar y eliminar de la bodega todos los tubérculos desechados y caídos en el suelo a fin de evitar focos de contaminación y/o mezclas en caso de que se maneje más de una variedad en la misma bodega.

Desinfectar con cloro u otro desinfectante similar, las superficies de la bodega y los elementos que se requiera emplear en el almacenaje.

Ingresar a la bodega los tubérculos maduros, con piel firme, limpios, secos y sanos. Separar las distintas variedades e identificarlas con un letrero o marca. Evitar los golpes de los tubérculos.

Almacenar los tubérculos asegurando el desplazamiento de aire bajo y entre las papas

Evite almacenar en sacos cerrados o contenedores que no permitan la circulación de aire. Pueden usarse sacos de mallas que permitan la circulación de aire (sacos de papa semilla). También pueden usarse bandejas, estantes, cajones paletizados o almacenar en trojas permitiendo la circulación de aire

Asegurar espacio para el desplazamiento de las personas entre las papas

Emparejar o nivelar los tubérculos de cada compartimento o troja de la bodega de modo que queden a la misma altura para que la liberación de CO<sub>2</sub> por respiración sea uniforme. Evitar apilar papas a más un metro de altura en casos de bodegas rústicas sin ventilación forzada.

Cubrir con malla oscura (de buen tramado de mallaje, 80% de intersección) cada troja si se tiene almacenado tubérculos destinados al consumo fresco. Estas cubiertas deben permitir el intercambio gaseoso de respiración y a la vez evitar el paso de la luz hacia los tubérculos a fin de impedir el "verdeamiento" de las papas.

Recorrer y revisar periódicamente la bodega de almacenamiento de papa observando los compartimentos o trojas a fin de detectar la ocurrencia de posibles problemas; para ello hay que levantar la malla negra que cubre los tubérculos y revisar su estado de conservación. Detectar posibles focos de pudriciones y eliminarlos.

Realizar un control efectivo de roedores en la bodega (causan pérdidas y mueven tubérculos mezclando las papas)

Analizar los resultados de la cosecha de papa, el stock potencial de venta y organizar el calendario del trabajo de la futura selección de los materiales guardados en la bodega de almacenamiento.

## **Valle Secano > Ganadería**

### Vacas en lactancia

A pesar que se ha observado un repunte en la tasa de crecimiento de la pradera en el otoño temprano, ésta comenzará a disminuir a medida que finaliza la estación. Se debe incorporar cada vez más suplementos de forrajes frescos como rutabaga, raps forrajero y coles, o ballica anual/avena; es necesario considerar, eso si, que estos forrajes contienen baja materia seca y debieran ser suplementados en cantidades restringidas (3 a 5 kg/MS/vaca/día). Los forrajes conservados como ensilaje de buena calidad debieran estar en mayor proporción en las dietas de las vacas en lactancia; sobre todo en vacas que se encuentran en su primer tercio de la lactancia (parto de otoño) y que necesitan alimentos de alto valor nutritivo y con buena materia seca (> 25-30%). Regularmente es necesario hacer análisis bromatológico de los forrajes conservados para poder hacer el balance nutricional de la ración con los suplementos. En cuanto a la suplementación con concentrados para vacas con mayores requerimiento por su alta producción de leche, se usan concentrados energéticos y según el resto de la ración, observar la necesidad de suplementar con suplementos proteicos de baja degradabilidad. Según la composición nutricional del forraje de la pradera, los concentrados debieran tener valores medios en proteína (14 % PC,) y altos en energía (3,0 a 3,3 Mcal EM/kg MS). En cuanto al manejo reproductivo de las vacas de primavera ya se debiera tener el diagnóstico de gestación para decidir si permanece en el rebaño. En los rebaños con parto bi- estacional ya se ha tenido la mayor concentración de partos (marzo a mayo) y se comienza a realizar la cubierta desde fines de mayo hasta mediados de agosto.

### Vacas no lactantes (secas)

En el sistema con parición bi-estacional (primavera y otoño) y en los estacionales de primavera se inicia el secado. Recordar hacer la revisión de pezuñas y terapia de secado. Si las vacas se encuentran en buena condición corporal (3,5), pueden acceder a un sector exclusivo para ellas con suplementación de forrajes (algo de ensilaje, y heno de gramíneas/paja a voluntad); no es recomendable el heno de leguminosas por los elevados niveles de calcio que contiene. Cuando se encuentren a tres semanas del probable parto (inicio del llamado periodo de transición), debe hacerse un cambio gradual de la ración alimenticia que les permita ajustar su rumen y metabolismo en general a la condición de término de gestación, parto e inicio de lactancia, eventos que determinan el éxito productivo del sistema lechero. No hay que olvidar que en la medida que la gestación llega a término, la vaca tiene menor capacidad de consumo (limitación física) y la demanda de nutrientes aumenta (crecimiento fetal y anexos embrionarios), de tal forma que el concentrado (2 a 3 Kg) y las sales minerales pre-parto (0,200 a 0,250 Kg) son muy necesarios de suplementar en esta fase previa al parto.

### Vaquillas de reemplazo

Según la época de nacimientos, las hembras de reemplazo deben alcanzar un ritmo de crecimiento y desarrollo lo más homogéneo en el tiempo (0,600 a 0,750 Kg/día de ganancia de peso vivo), según el tipo animal que se tenga (genética). Las vaquillas cubiertas en la temporada (noviembre a enero, entre 15 y 18 meses de edad) debieran haber alcanzado un peso vivo cercano al 65% del peso adulto de la vaca (vaca de 550 Kg: alrededor de 357 Kg)



y una condición corporal de 3,5, además de pasar al examen ginecológico para determinar preñez. Es importante porque la mayor demanda de nutrientes la tienen en la segunda mitad de la gestación y coincide con la crisis alimenticia de invierno. Las vaquillas nacidas en el otoño se encuentran ya en época de cubiertas de otoño-invierno. Las cubiertas en el invierno anterior para parto en este otoño ya se encuentran la mayor parte paridas o junto al manejo de las vacas pre-parto. Es conveniente que en los últimos meses de gestación puedan pastorear praderas hasta su octavo mes y luego, juntarse con las vacas secas. Esto permite hacer más fácil su integración "social" al rebaño, y en especial también, ajustarse al régimen alimenticio y de manejo del período de transición. Hay que tener cuidado de hacer este manejo cuando haya un grupo de vaquillas con similar condición fisiológica; no se debe integrar nunca uno o dos animales al grupo de vacas, ya que pueden ser segregadas y sufrir traumatismos, en especial cuando hay un grupo numeroso de vacas. Hacia el término de este período, es posible que en conjunto, se les haga pasar por la sala de ordeña, y se acostumbren al ambiente en el que serán ordeñadas después del parto. Así es posible asegurar mejor la ingesta del concentrado, que en estos animales puede ser aumentada en 1 Kg respecto de lo que consumen las vacas (2-3 Kg), según sea la calidad y cantidad del resto de los alimentos de la ración y de su condición corporal.

#### Terneros(as)

Cuando se tiene un sistema lechero bi-estacional ordenado debiera haber nacimientos desde marzo a junio (partos de "otoño"), pero algunos sistemas lo hacen continuado hasta el invierno e inicios de primavera. Los terneros con nacimientos de "otoño" ocurridos desde marzo se encuentran con un clima cambiante, y por ello, la crianza se lleva a cabo regularmente en terneras que tengan buena ventilación y que se mantengan limpias, o en lugares con protección. Siempre estar atento a las condiciones del parto en las vacas y cuidar de atender al recién nacido para que ingiera su primer calostro dentro de las primeras dos horas de vida y una segunda toma antes de las 6 horas. Lo anterior permitirá que, además de los nutrientes que requieren, puedan adquirir las defensas contra enfermedades al ingerir las inmunoglobulinas que difunden en la pared intestinal sólo en las primeras horas de vida. El ternero puede separarse de la vaca ya a las 6 horas de vida ingresando a su crianza artificial con leche calostrada y/o sustituto de leche. Además, desde el comienzo de esta etapa pueden recibir a voluntad concentrado inicial y agua a voluntad; suplementar con heno después de los 30 días cuando ya estén consumiendo 0,5 Kg/día de concentrado. La crianza con dieta láctea puede hacerse hasta 2 ó 3 meses de edad, según sea el nivel tecnológico del sistema. Lo importante es conseguir cumplir los principales objetivos: ausencia de mortalidad y buen ritmo de crecimiento y desarrollo para lograr una cubierta temprana (15 a 17 meses de edad), y un peso adecuado al tipo animal. Opciones de salir a pradera pueden darse sólo con buen tiempo y adecuada disponibilidad de pasto, pues los riesgos de neumonías son mayores con alta humedad y vientos. Después de los tres a cuatro meses de edad, aplicar las vacunas contra enfermedades según pauta sanitaria recomendada por un médico veterinario. Aquellos terneros nacidos temprano en la temporada de primavera (julio-agosto), se encuentran con más de 10 meses de edad. Según su desarrollo y crecimiento, y dependiendo principalmente de la disponibilidad y calidad de pradera, pueden eventualmente seguir con una suplementación menor de concentrado (1 a 2 Kg) y con forrajes conservados como ensilaje preferentemente (más energía) y algo de heno. Según el sistema, los machos salen del predio, o permanecen para insertarlos en un régimen de recría como novillos preferentemente. Las hembras prosiguen en la recría de

vaquillas para una cubierta temprana.

### **Valle Secano > Praderas**

El mes de mayo se caracterizó por presentar tasas de crecimiento de la pradera que fueron en disminución en relación a los meses previos. Aun así, se pueden presentar localidades y/o sectores con praderas en mala condición, como aquellas degradadas o que no presentan un manejo adecuado.

En este período pre-invernal, las rotaciones en la pradera se van alargando a 60 días, y los animales requieren de otros suplementos alimenticios. Una norma de manejo de praderas debiera contemplar ya un segundo muestreo de cuncunilla negra para determinar si es necesario hacer aplicaciones de insecticidas en aquellas praderas afectadas. En las praderas permanentes de pastoreo, se puede ingresar con alrededor de 2000 kg MS/ha e incluso más, dependiendo de las características de la pradera, dejando residuos menores (5 cm, con alrededor de 1.400 kg MS/ha) para mejorar el macollamiento de las gramíneas. Pero ya en pleno invierno ir gradualmente teniendo residuos un poco mayores. La ballica anual y/o avena para pastoreo invernal, así como también las bi-anales y permanentes sembradas en marzo, ya debieron haber sido pastoreadas en una ocasión si es que fueron establecidas en suelos con buena fertilidad y con una fertilización apropiada. Aquellos cultivos establecidos para el otoño e invierno (rutabaga, coles) debieran formar parte de la ración de las vacas para los meses de invierno; con lluvia y mal tiempo puede haber mayores pérdidas de campo. Siempre los sistemas lecheros más intensivos requieren una mayor seguridad de oferta de forraje fresco de calidad durante todo el año para las vacas. Esto les permite abaratar los costos y ofrecer alimentos de buena calidad. En ocasiones se puede controlar malezas durante esta estación. El cultivo de maíz para ensilaje ya cosechado puede abrirse después de 40 días y es un buen complemento de raciones alimenticias de invierno y en la primavera temprana. Si fue cosechado en forma adecuada (grano pastoso-duro) puede ser un buen aporte con alta materia seca (> 30% ms) y de energía (3 Mcal/kg MS) además de su elevado rendimiento (17 a 20 ton MS/ha) en corto tiempo (5 a 6 meses) permite sostener mayores cargas animales en el sistema lechero. Planificar próximas siembras de primavera.

La situación climática actual y dado el estado actual de las praderas, indica que se podría esperar un inicio de invierno de características normales en relación a la recuperación post-pastoreo y al crecimiento de las praderas.

### **Valle Secano > Cultivos > Papas**

En los meses de marzo y abril se realiza la mayor parte de la cosecha. Es posible que algunos productores hayan cosechado incluso en el mes de mayo, en este caso, estas cosechas pueden haberse realizado en condiciones frías y muy húmedas. La condición de baja temperatura afecta la capacidad del tubérculo de regenerar las capas celulares dañadas por las heridas típicas del proceso de cosecha o movimiento de tubérculos hacia los lugares de almacenaje y afecta la capacidad de deposición de suberina. Las condiciones excesivamente húmedas producen el dilatamiento anormal de las lenticelas abriendo una puerta de entrada a patógenos. Siempre deben almacenarse tubérculos limpios, secos y sanos, por lo que, para quienes aún no hayan logrado cosechar, deben buscar una ventana de tiempo apropiado para evitar almacenar papas mojadas o embarradas y someter las papas a un proceso de curado para asegurar la lignificación, suberización y formación de



periderma antes de almacenar a temperaturas más frías. A temperaturas bajas, si bien, la tasa respiratoria de los tubérculos es mínima y se asegura su mantención, también son más susceptibles al daño por golpes si éstos son removidos. De igual forma, si se retrasa demasiado la cosecha aumentarán los problemas de sarna plateada en el almacenaje.

Como las condiciones para la cosecha pudieron haberse dado en condiciones muy frías o muy húmedas, será esencial brindar condiciones para evitar problemas sanitarios en la guarda, para ello se debe otorgar una adecuada ventilación y estar atento a las condiciones de almacenaje. Para este período son importantes las siguientes recomendaciones:

Verificar la ventilación de la bodega, que no existan goteras, filtraciones de agua o anegamientos.

Asegurar condiciones de ventilación que permitan el desplazamiento de aire bajo y entre las papas. Es recomendable instalar tarimas o soportes que permitan la circulación de aire bajo las papas que se van a almacenar (por ejemplo, tarimas de listones de madera). La circulación de aire puede favorecerse con ductos de ventilación o chimeneas (por ejemplo, entradas laterales triangulares de listones o chimeneas de listones).

Ordenar y limpiar la bodega de almacenamiento retirando sacos, envases y otros implementos utilizados en la cosecha.

Retirar y eliminar de la bodega todos los tubérculos desechados y caídos en el suelo a fin de evitar focos de contaminación y/o mezclas en caso de que se maneje más de una variedad en la misma bodega.

Desinfectar con cloro u otro desinfectante similar, las superficies de la bodega y los elementos que se requiera emplear en el almacenaje.

Ingresar a la bodega los tubérculos maduros, con piel firme, limpios, secos y sanos. Separar las distintas variedades e identificarlas con un letrero o marca. Evitar los golpes de los tubérculos.

Almacenar los tubérculos asegurando el desplazamiento de aire bajo y entre las papas

Evite almacenar en sacos cerrados o contenedores que no permitan la circulación de aire. Pueden usarse sacos de mallas que permitan la circulación de aire (sacos de papa semilla). También pueden usarse bandejas, estantes, cajones paletizados o almacenar en trojas permitiendo la circulación de aire

Asegurar espacio para el desplazamiento de las personas entre las papas

Emparejar o nivelar los tubérculos de cada compartimento o troja de la bodega de modo que queden a la misma altura para que la liberación de CO<sub>2</sub> por respiración sea uniforme. Evitar apilar papas a más un metro de altura en casos de bodegas rústicas sin ventilación forzada.

Cubrir con malla oscura (de buen tramado de mallaje, 80% de intersección) cada troja si se tiene almacenado tubérculos destinados al consumo fresco. Estas cubiertas deben permitir el intercambio gaseoso de respiración y a la vez evitar el paso de la luz hacia los tubérculos

a fin de impedir el "verdeamiento" de las papas.

Recorrer y revisar periódicamente la bodega de almacenamiento de papa observando los compartimentos o trojas a fin de detectar la ocurrencia de posibles problemas; para ello hay que levantar la malla negra que cubre los tubérculos y revisar su estado de conservación. Detectar posibles focos de pudriciones y eliminarlos.

Realizar un control efectivo de roedores en la bodega (causan pérdidas y mueven tubérculos mezclando las papas)

Analizar los resultados de la cosecha de papa, el stock potencial de venta y organizar el calendario del trabajo de la futura selección de los materiales guardados en la bodega de almacenamiento.

## Análisis Del Índice De Vegetación Normalizado (NDVI)

Respecto de la respuesta fisiológica de las plantas al efecto del clima, las imágenes satelitales reflejan la magnitud del crecimiento o disminución de la cobertura vegetal en esta época del año mediante el índice de vegetación NDVI (Desviación Normalizada del Índice de Vegetación) .

Para esta quincena se observa un NDVI promedio regional de 0.74 mientras el año pasado había sido de 0.74. El valor promedio histórico para esta región, en este período del año es de 0.74.

El resumen regional en el contexto temporal se puede observar en el siguiente gráfico.

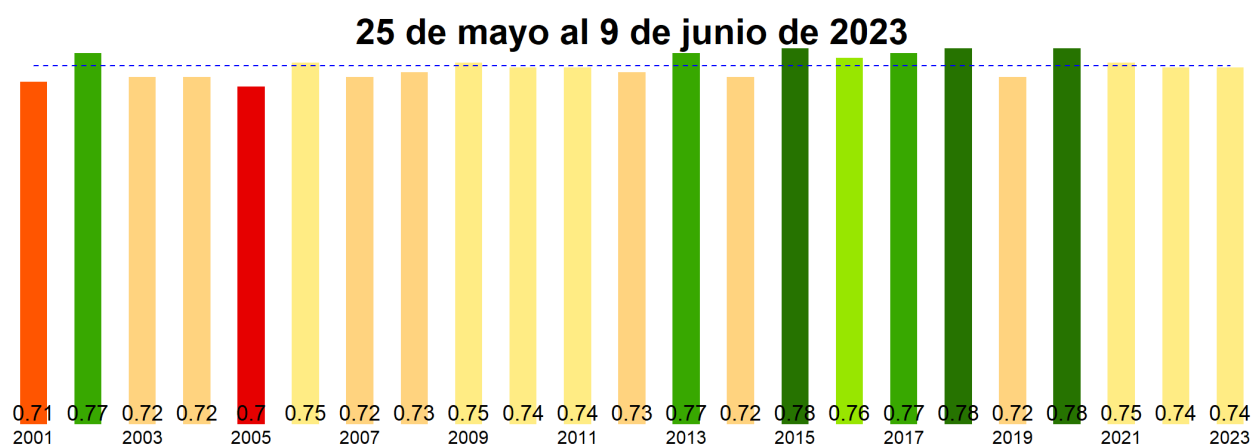

La situación por comunas se presenta en el siguiente gráfico, donde se presentan las comunas con índices más bajos.

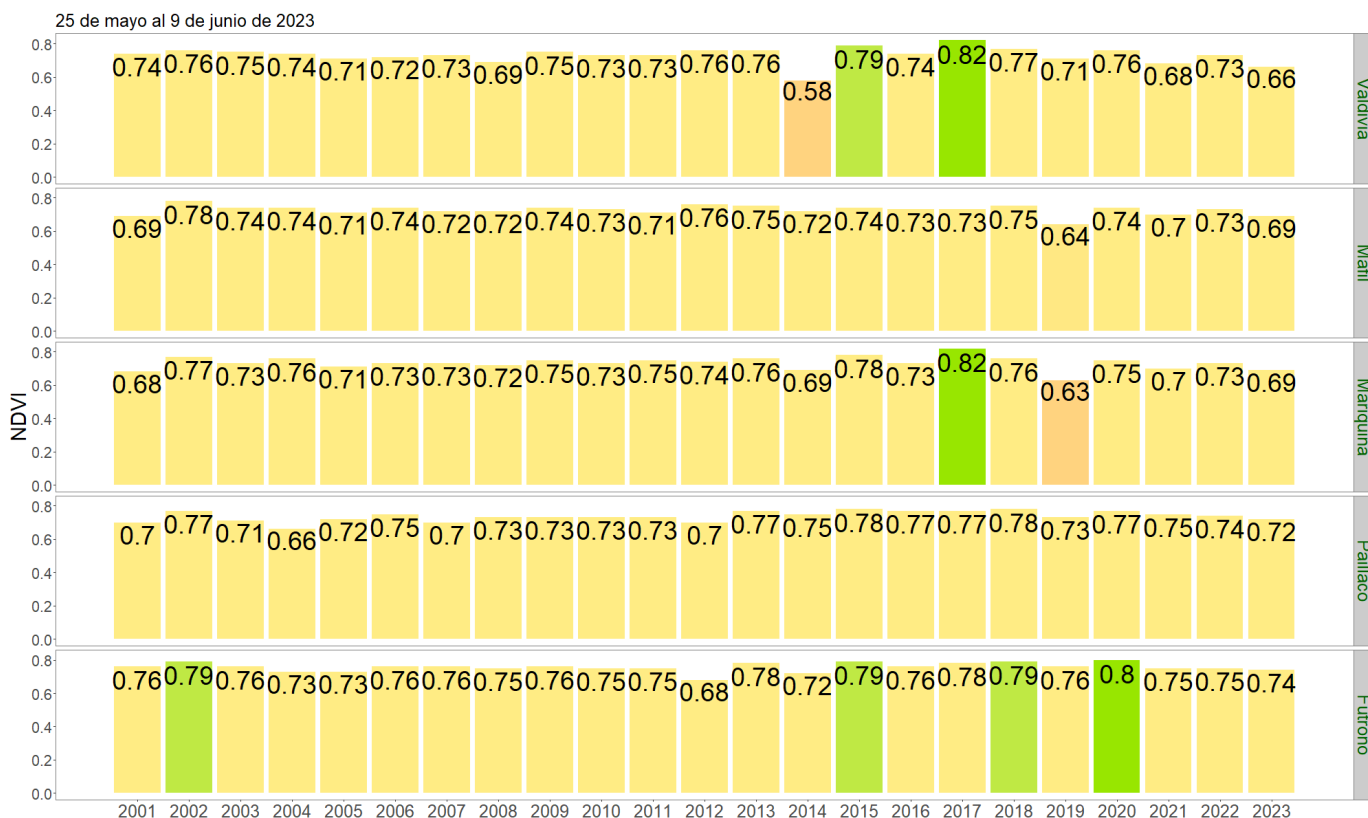

NDVI del 25 de mayo al 9 de junio de 2023, Región de Los Ríos

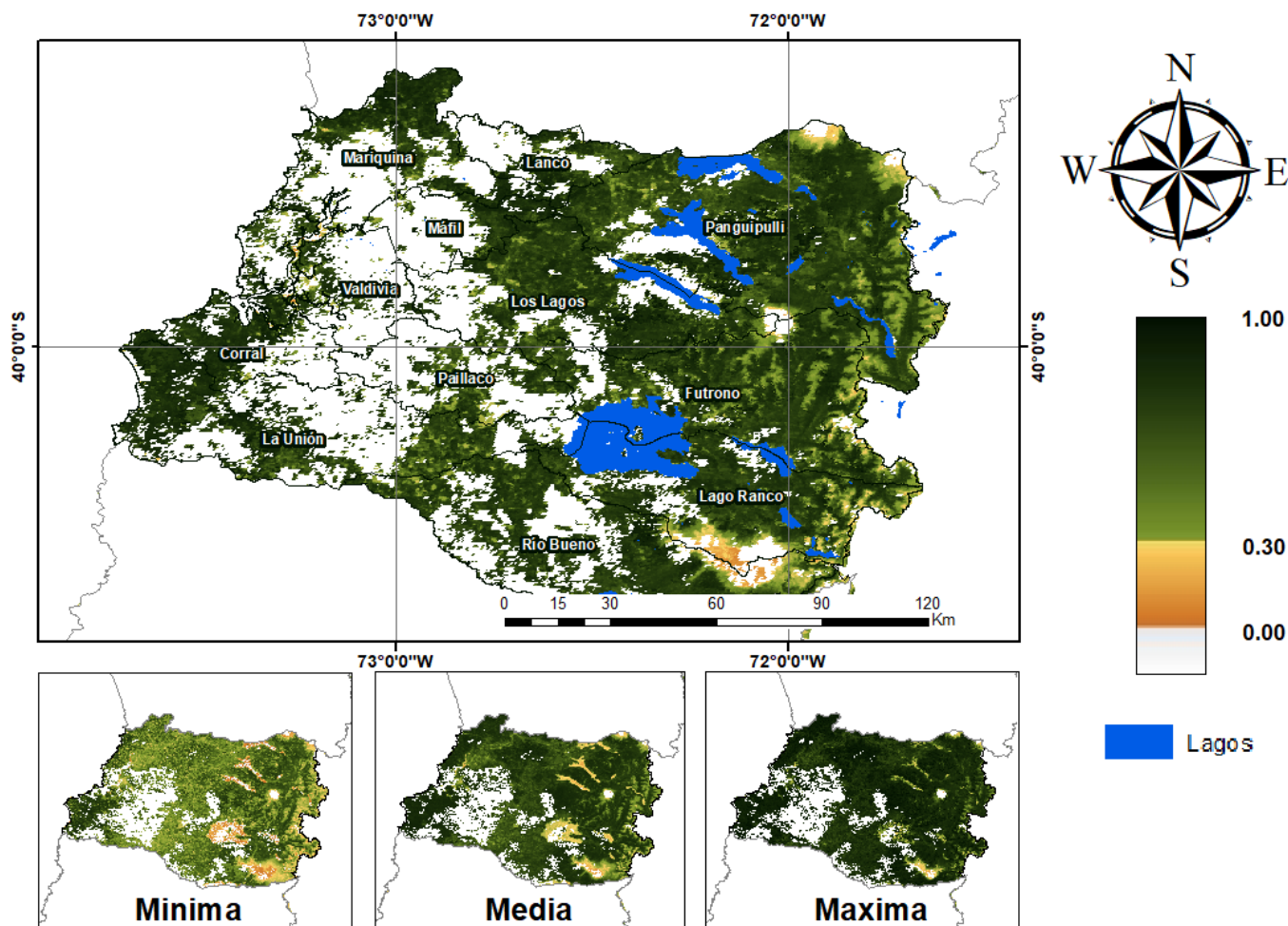

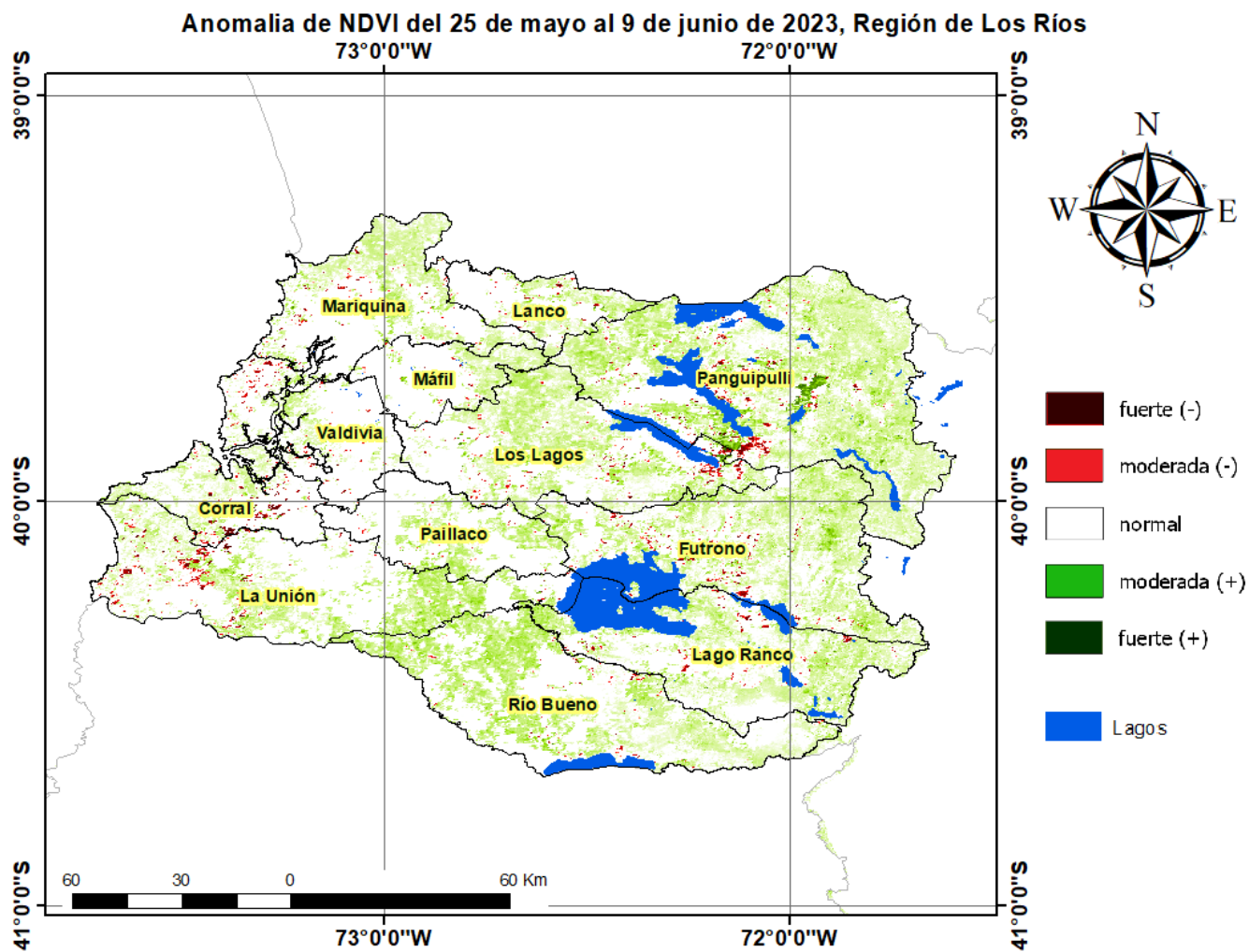

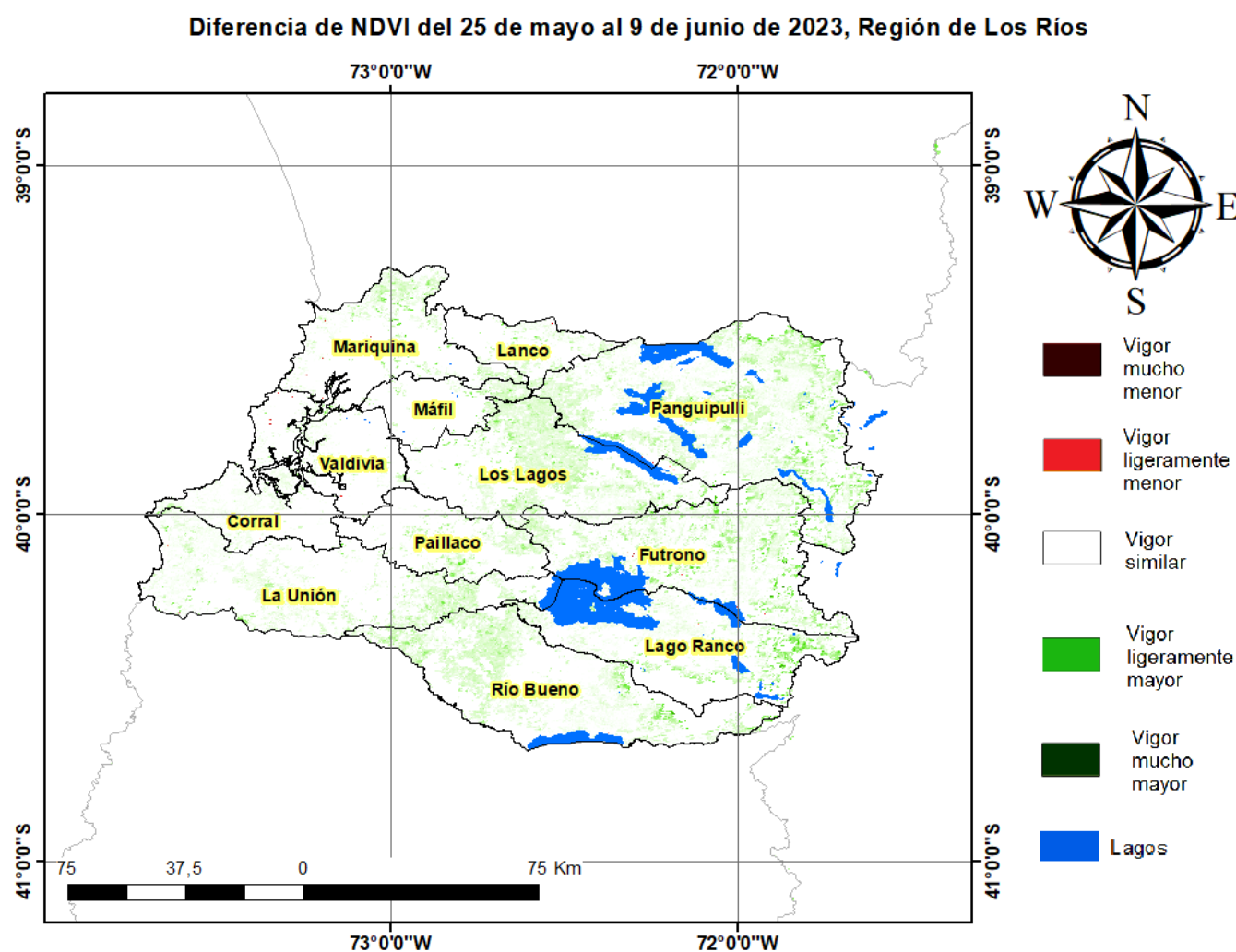

## Índice De Condición De La Vegetación (VCI) (En Evaluación)

Para el monitoreo del estado de la vegetación en la Región de los Ríos se utilizó el índice de condición de la vegetación, VCI (Kogan, 1990, 1995). Este índice se encuentra entre valores de 0% a 100%. Valores bajo 40% se asocian a una condición desfavorable en la vegetación, siendo 0% la peor condición histórica y 100% la mejor (tabla 1).

En términos globales la Región de los Ríos presentó un valor mediano de VCI de 65% para el período comprendido desde el 25 de mayo al 9 de junio de 2023. A igual período del año pasado presentaba un VCI de 62% (Fig. 1). De acuerdo a la tabla 1 la región, en términos globales presenta una condición favorable.

Tabla 1. Clasificación de la condición de la vegetación de acuerdo a los valores del índice VCI.





Figura 1. Valores del índice VCI para el mismo período entre los años 2000 al 2021 para la Región de los Rios.

A continuación se presenta el mapa con los valores medianos de VCI en la Región de los Rios. De acuerdo al mapa de la figura 2 en la tabla 2 se resumen las condiciones de la vegetación comunales.

Tabla 2. Resumen de la condición de la vegetación comunal en la Región de los Rios de acuerdo al análisis del índice VCI.

	[0, 10]	(10, 20]	(20, 30]	(30, 40]	(40, 100]
# Comunas	0	0	0	0	12
Condición	Desfavorable Extrema	Desfavorable Severa	Desfavorable Moderada	Desfavorable Leve	Favorable

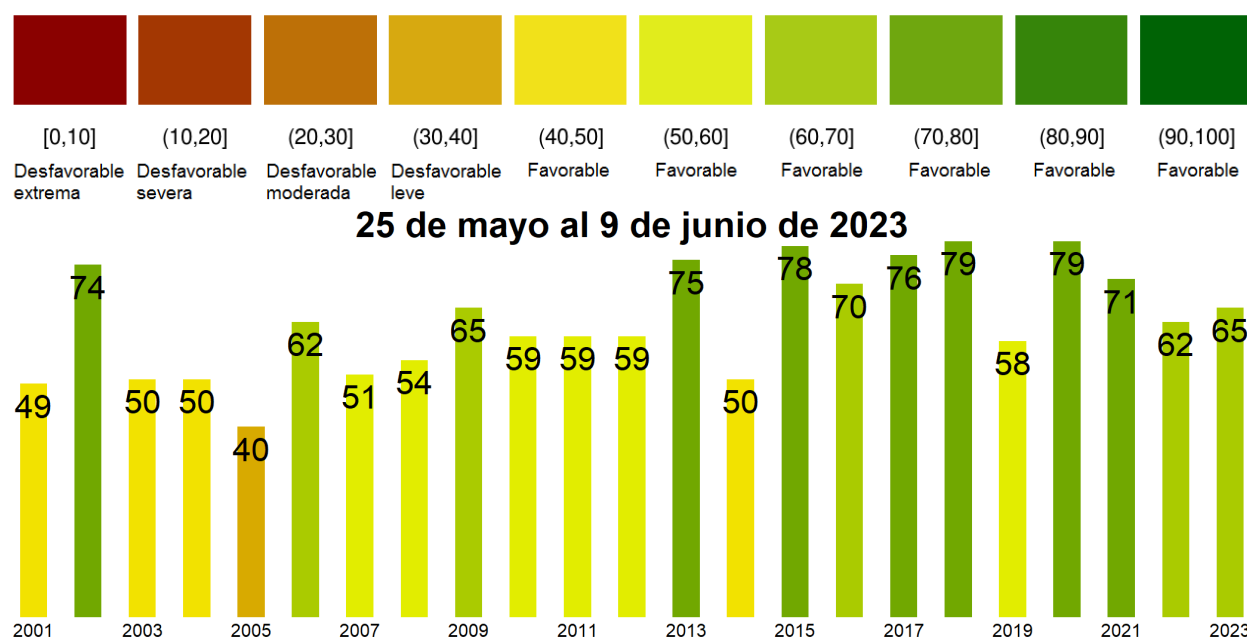
La respuesta de la vegetación puede variar dependiendo del tipo de cobertura que exista sobre el suelo. Utilizando la clasificación de usos de suelo de la Universidad de Maryland proporcionada por la NASA se obtuvieron por separado los valores de VCI promedio regional según uso de suelo proporcionando los siguientes resultados.



Figura 2. Valores promedio de VCI en matorrales en la Región de los Ríos.



Figura 3. Valores promedio de VCI en praderas en la Región de los Ríos.

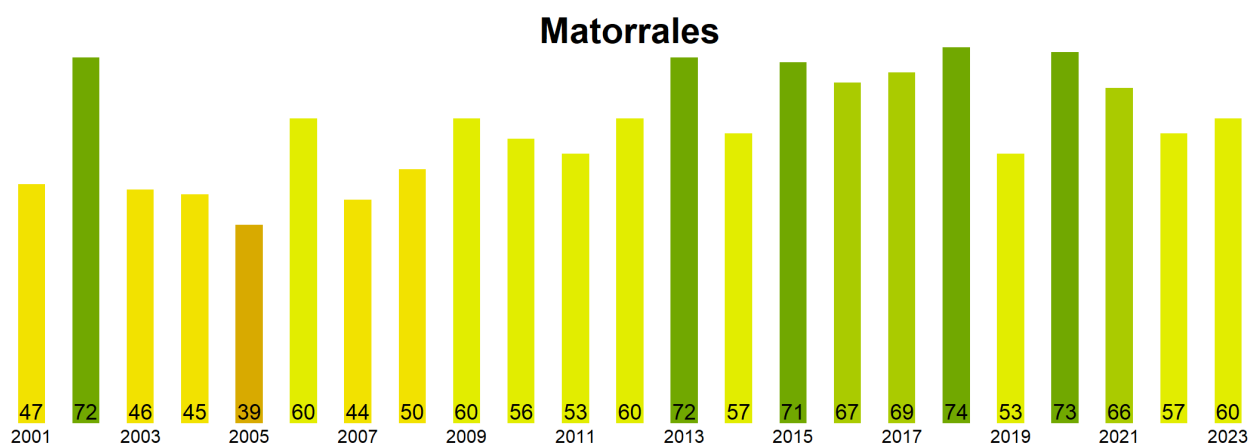

Figura 4. Valores promedio de VCI en terrenos de uso agrícola en la Región de los Ríos.

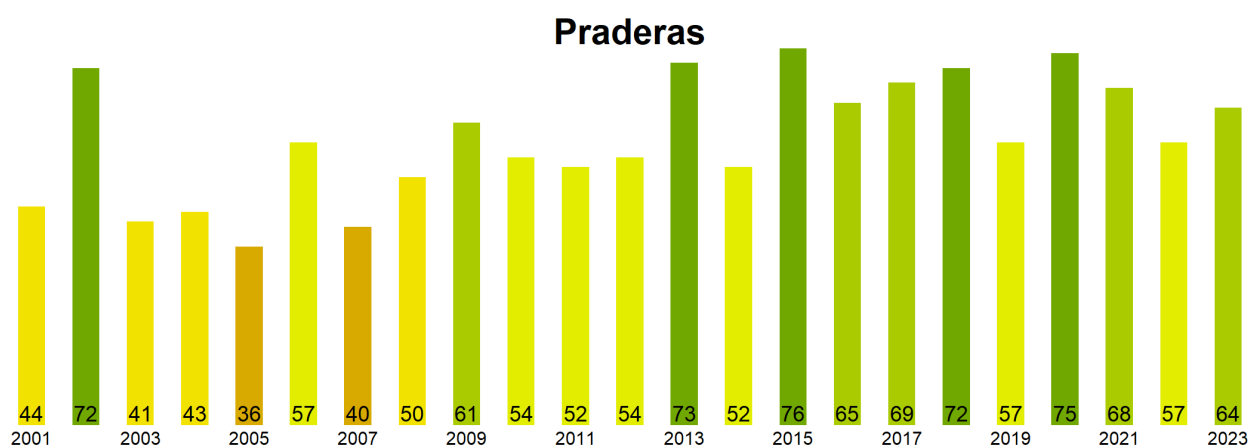

Figura 5. Valores comunales promedio de VCI en la Región de los Ríos de acuerdo a las clasificaciones de la tabla 1.

Las comunas que presentan los valores más bajos del índice VCI en la Región de los Ríos corresponden a Valdivia, Mafil, Mariquina, Paillaco y Futrono con 45, 53, 53, 58 y 61% de VCI respectivamente.

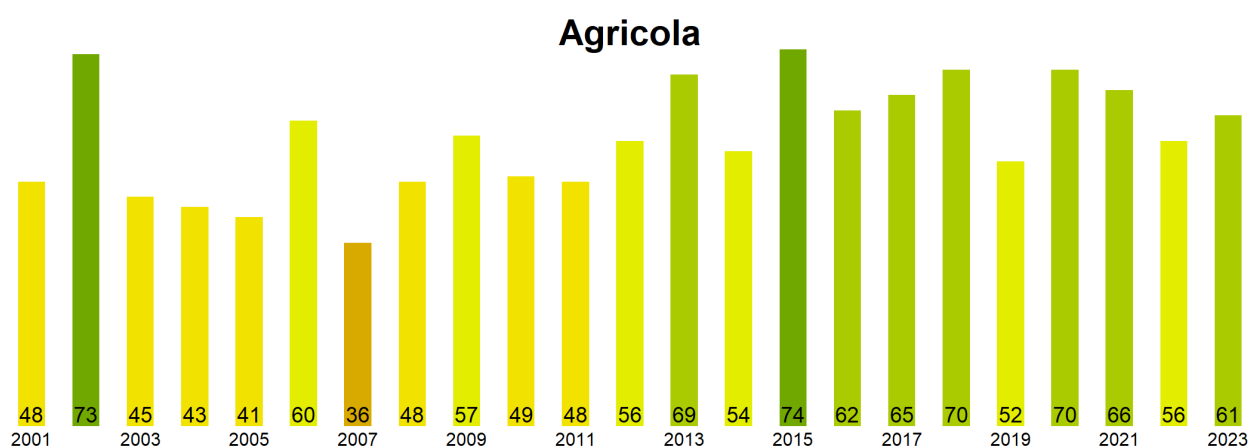

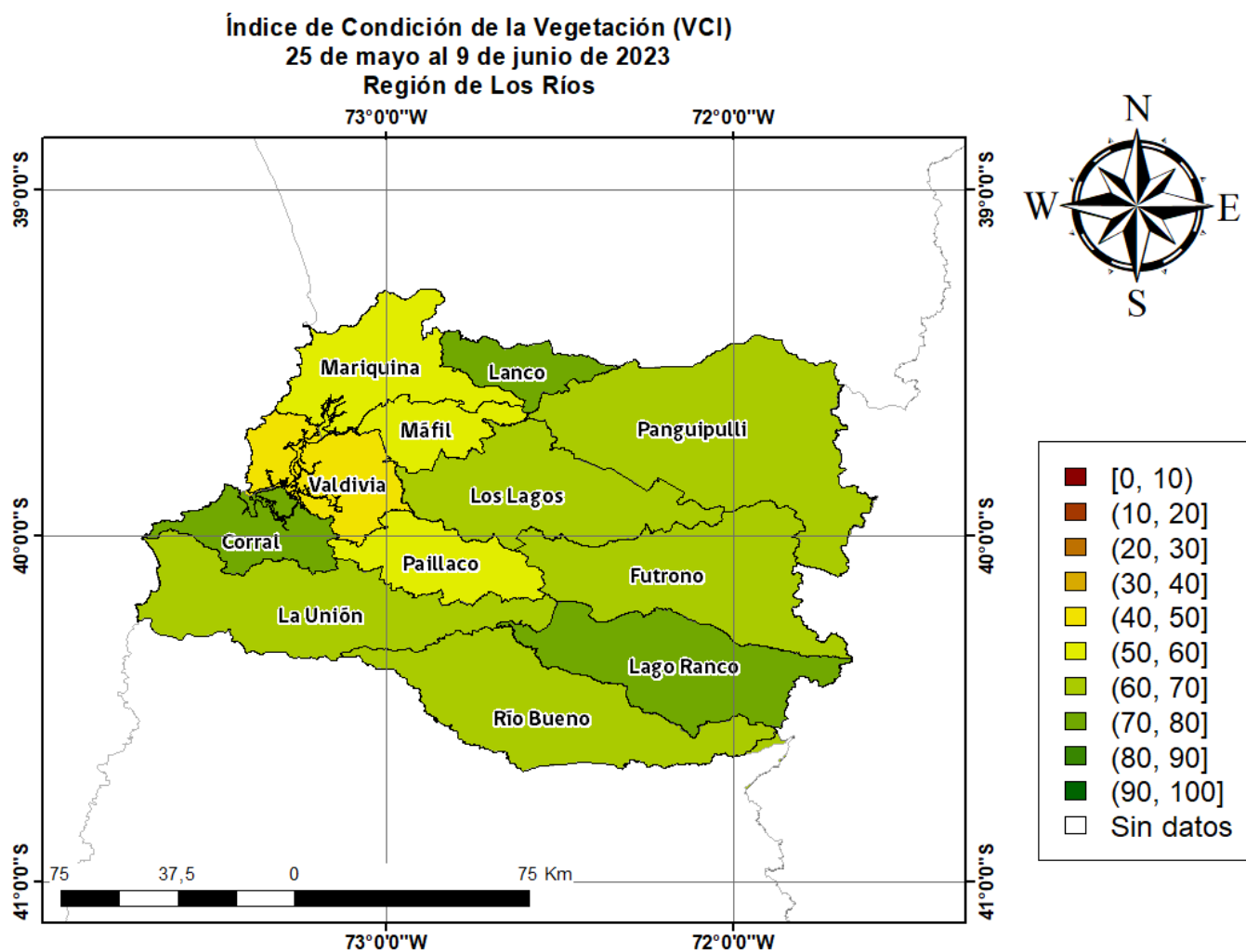
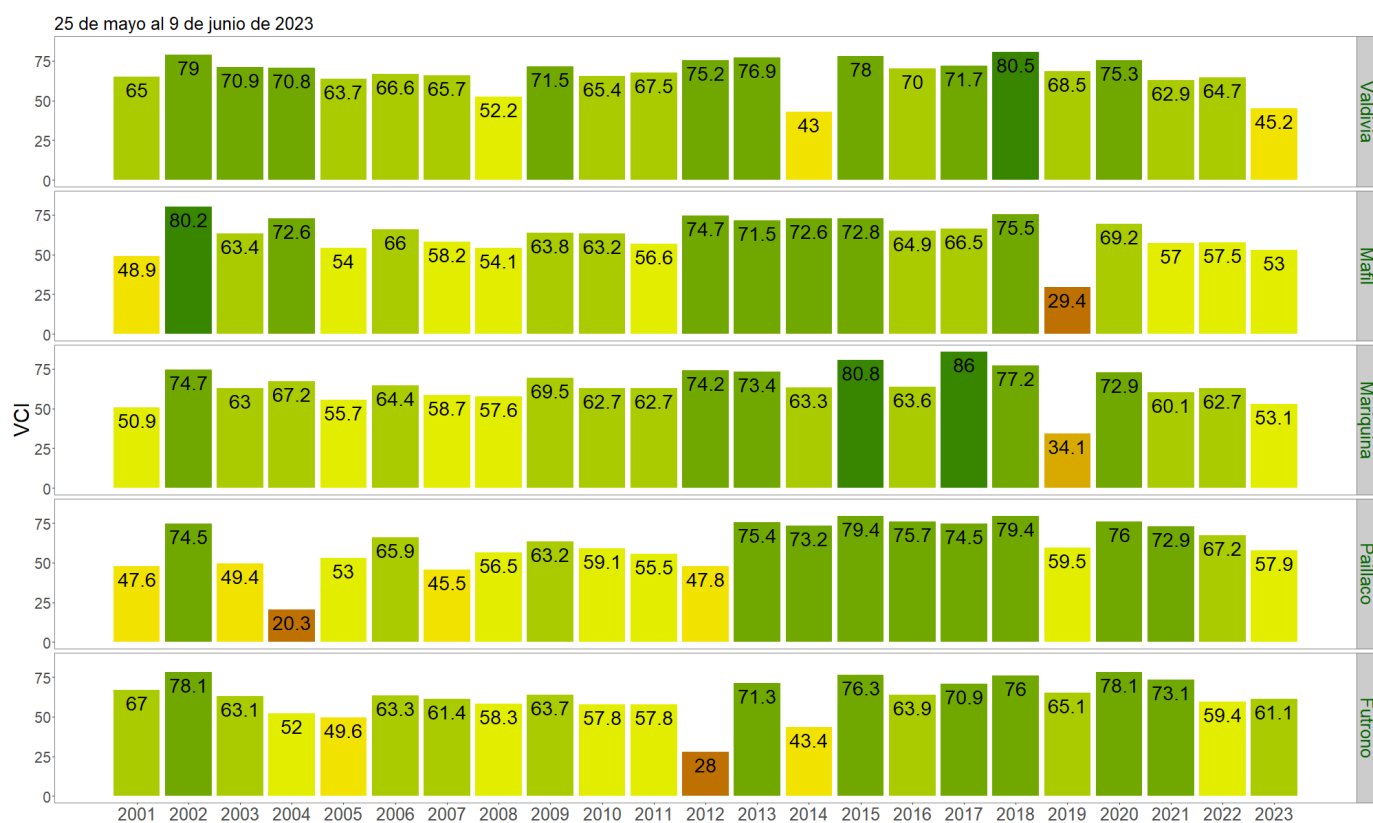

Figura 3. Valores del índice VCI para las 5 comunas con valores más bajos del índice del 25 de mayo al 9 de junio de 2023.