



Boletín Nacional de Análisis de Riesgos Agroclimáticos para las Principales Especies Frutales y Cultivos y la Ganadería

DICIEMBRE 2022 — REGIÓN LOS RÍOS

Autores INIA

Rodrigo Bravo Herrera, Dr. en Ciencias Agrarias, Remehue
Aldo Valdebenito Burgos, Ingeniero de Ejecución Agrícola, Remehue
Cristian Moscoso Jara, Ingeniero Agrónomo, Ms. Sc., Remehue
Sigrid Vargas Schuldes, Ingeniera Agrónomo, Remehue
Manuel Muñoz, Ingeniero Agrónomo, Remehue
Jaime Salvo Del Pedregal, Ing. Agrónomo Ph.D, La Cruz
Cristobal Campos, Ingeniero Civil Agrícola, Quilamapu
Marcel Fuentes Bustamante, Ingeniero Civil Agrícola MSc., Quilamapu
Rubén Ruiz, Ingeniero Civil Agrícola, Quilamapu

Coordinador INIA: Jaime Salvo Del Pedregal, Ing. Agrónomo Ph.D, La Cruz

Introducción

La XIV Región de Los Ríos presenta dos climas diferentes: 1 Clima mediterráneo de verano cálido (Csb) en Quechupulli, San José de la Mariquina, Antilhue, Cuyan y Chincun, y el predomina es el clima oceánico (Cfb) en Puerto Santa Regina, Carriringue, Liquiñe, Puerto Fuy y Neltume.

Este boletín agroclimático regional, basado en la información aportada por www.agromet.cl y <https://agrometeorologia.cl/>, así como información auxiliar de diversas fuentes, entrega un análisis del comportamiento de las principales variables climáticas que inciden en la producción agropecuaria y efectúa un diagnóstico sobre sus efectos, particularmente cuando estos parámetros exhiban comportamientos anómalos que pueden afectar la cantidad o la calidad de la producción.



Evolución del Valor de Exportaciones Silvoagropecuarias

Región de Los Ríos

Sector exportador	2021 ene - dic	2021 ene - nov	2022 ene - nov	Variación	Participación
\$US FOB (M) Agrícola	64.764	60.101	63.686	6%	21%
\$US FOB (M) Forestal	308.442	283.376	194.237	-31%	65%
\$US FOB (M) Pecuario	42.143	37.315	39.604	6%	13%
\$US FOB (M) Total	415.349	380.792	297.527	-22%	100%

Fuente: ODEPA

Resumen Ejecutivo

En la Región de los Ríos, durante noviembre se presentaron condiciones de temperatura más altas que lo normal. Con mañanas y tardes más cálidas en promedio, las condiciones para las plantas fueron adecuadas, al igual que las condiciones de lluvia, no obstante cayó menos agua de lo normal. Los valores más altos de déficit de precipitaciones en noviembre se produjeron en la parte sur de la región (Rio Bueno y La Unión). Hasta noviembre el déficit de lluvia respecto a un año normal es entre un 20 y un 35 %, con la excepción de Valdivia (Centro experimental Austral), donde el nivel de agua caída está dentro del rango normal para la localidad.

Respecto al manejo de praderas, se recomienda en este mes, cuidar no realizar sobrepastoreo en la entrada del verano. Es necesaria regular la carga animal, planificar el pastoreo con ciclos entre 15 a 25 días en praderas bien fertilizadas.

Respecto a los índices vegetacionales producto del análisis de imágenes satelitales MODIS, la cubierta vegetal de la región se encontraba en una condición de anomalía moderadamente positiva, lo que implica un vigor ligeramente mayor al mismo periodo de años anteriores. No obstante en comparación con otros años el índice de condición de la

vegetación en el periodo tuvo una baja significativa.

Componente Meteorológico

En la Región de los Ríos, durante noviembre se presentaron condiciones de temperatura más altas que lo normal, tanto en la mínima como en la máxima promedio mensual, y las precipitaciones fueron deficitarias en rangos entre un 10 y un 70 % para el mes. Los valores más altos de déficit de precipitaciones en noviembre se produjeron en la parte sur de la región (Rio Bueno y La Unión). Hasta noviembre el déficit de lluvia respecto a un año normal es entre un 20 y un 35 % en las diferentes localidades donde hay estación meteorológica, con la excepción de Valdivia (Centro experimental Austral), donde el agua caída se encuentra dentro del rango normal para la localidad.

Las Lomas, Máfil

	ENE	FEB	MAR	ABR	MAY	JUN	JUL	AGO	SEP	OCT	NOV	DIC	A la fecha	Anual
PPN	53	53	80	148	321	351	344	266	164	114	93	76	1987	2063
PP	72.7	37.9	89.9	154.3	77.1	248.1	309.7	137.9	83.4	113.1	26	-	1350.1	1350.1
%	37.2	-28.5	12.4	4.3	-76	-29.3	-10	-48.2	-49.1	-0.8	-72	-	-32.1	-34.6

	Mínima [°C]	Media [°C]	Máxima [°C]
Noviembre 2022	8.4	14.8	21.9
Climatológica	6.4	12.9	20.6
Diferencia	2	1.9	1.3

Santa Carla, Panguipulli

	ENE	FEB	MAR	ABR	MAY	JUN	JUL	AGO	SEP	OCT	NOV	DIC	A la fecha	Anual
PPN	61	69	86	151	356	372	394	306	194	144	117	92	2250	2342
PP	87.4	28.6	85.7	200.1	106.6	271.2	308.4	165.8	78.1	118.7	36.1	-	1486.7	1486.7
%	43.3	-58.6	-0.3	32.5	-70.1	-27.1	-21.7	-45.8	-59.7	-17.6	-69.1	-	-33.9	-36.5

	Mínima [°C]	Media [°C]	Máxima [°C]
Noviembre 2022	8.6	14	20.2
Climatológica	6.6	11.7	17.9
Diferencia	2	2.3	2.3

Centro experimental Austral, Valdivia

	ENE	FEB	MAR	ABR	MAY	JUN	JUL	AGO	SEP	OCT	NOV	DIC	A la fecha	Anual
PPN	60	61	103	172	324	362	334	296	171	114	98	88	2095	2183
PP	144.7	24	98.9	253.9	138.8	367.8	458.1	212.2	156.4	145.6	88	-	2088.4	2088.4
%	141.2	-60.7	-4	47.6	-57.2	1.6	37.2	-28.3	-8.5	27.7	-10.2	-	-0.3	-4.3

	Mínima [°C]	Media [°C]	Máxima [°C]
Noviembre 2022	9.1	14.7	20.8
Climatológica	8	12.5	18.2
Diferencia	1.1	2.2	2.6

Lago Verde, Paillaco

	ENE	FEB	MAR	ABR	MAY	JUN	JUL	AGO	SEP	OCT	NOV	DIC	A la fecha	Anual
PPN	56	66	80	132	285	294	330	250	165	120	108	87	1886	1973
PP	73.6	24.2	88	126.5	114.6	209	319.7	153.2	98.9	76.3	46.1	-	1330.1	1330.1
%	31.4	-63.3	10	-4.2	-59.8	-28.9	-3.1	-38.7	-40.1	-36.4	-57.3	-	-29.5	-32.6

	Mínima [°C]	Media [°C]	Máxima [°C]
Noviembre 2022	8.7	13.8	19.8
Climatológica	6.2	12.1	19
Diferencia	2.5	1.7	0.8

Palermo, La Unión

	ENE	FEB	MAR	ABR	MAY	JUN	JUL	AGO	SEP	OCT	NOV	DIC	A la fecha	Anual
PPN	42	45	67	108	207	235	202	169	117	68	60	57	1320	1377
PP	42	13.9	58.5	101.5	75.5	111.4	280.6	99.2	78.9	32.3	16.8	-	910.6	910.6
%	0	-69.1	-12.7	-6	-63.5	-52.6	38.9	-41.3	-32.6	-52.5	-72	-	-31	-33.9

	Mínima [°C]	Media [°C]	Máxima [°C]
Noviembre 2022	9	15.2	22.4
Climatológica	6.2	12.1	19
Diferencia	2.8	3.1	3.4

El Cardal, Rio Bueno

	ENE	FEB	MAR	ABR	MAY	JUN	JUL	AGO	SEP	OCT	NOV	DIC	A la fecha	Anual
PPN	40	46	59	98	198	196	206	145	104	72	65	56	1229	1285
PP	48.3	19.4	81	110.8	70.4	136.8	220	87.2	94.5	57.9	18.9	-	945.2	945.2
%	20.8	-57.8	37.3	13.1	-64.4	-30.2	6.8	-39.9	-9.1	-19.6	-70.9	-	-23.1	-26.4

	Mínima [°C]	Media [°C]	Máxima [°C]
Noviembre 2022	8.4	14.5	21.3
Climatológica	6.2	12.1	19
Diferencia	2.2	2.4	2.3

Rucatayo, Rio Bueno

	ENE	FEB	MAR	ABR	MAY	JUN	JUL	AGO	SEP	OCT	NOV	DIC	A la fecha	Anual
PPN	75	78	104	150	276	276	289	231	175	120	111	97	1885	1982
PP	131.8	43.5	123.9	162.5	94.1	245.4	305	157.4	139.1	107.2	44.1	-	1554	1554
%	75.7	-44.2	19.1	8.3	-65.9	-11.1	5.5	-31.9	-20.5	-10.7	-60.3	-	-17.6	-21.6

	Mínima [°C]	Media [°C]	Máxima [°C]
Noviembre 2022	7.9	13	18.8
Climatológica	6.6	11.7	17.9
Diferencia	1.3	1.3	0.9

Componente Hidrológico

Río Negro en Chahuilco

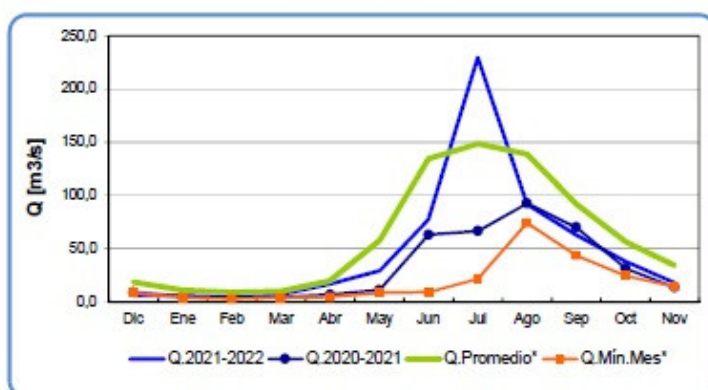

	Dic	Ene	Feb	Mar	Abr	May	Jun	Jul	Ago	Sep	Oct	Nov
Q.2021-2022	6,0	6,1	4,6	7,1	16,7	29,5	77,7	229,8	91,8	63,3	38,4	18,1
Q.2020-2021	9,2	5,3	4,6	4,7	6,9	11,2	63,3	66,7	92,7	70,3	31,6	13,7
Q.Promedio*	18,7	11,3	9,3	10,4	20,2	57,7	134,7	148,6	139,0	92,1	56,7	34,3
Q.Min.Mes*	8,6	4,1	3,0	3,9	4,6	8,7	9,2	21,7	74,3	43,7	24,7	14,4

Río Pilmaiquén en San Pablo

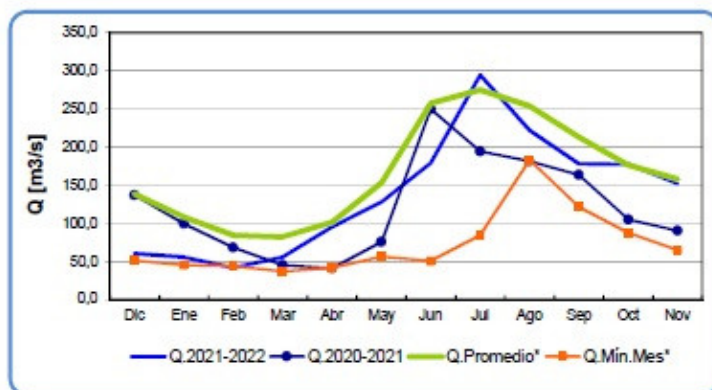

	Dic	Ene	Feb	Mar	Abr	May	Jun	Jul	Ago	Sep	Oct	Nov
Q.2021-2022	60,4	55,9	41,6	55,7	95,5	127,9	179,2	294,7	221,8	178,0	177,7	152,1
Q.2020-2021	137,0	99,5	68,2	45,1	40,8	75,4	249,9	194,5	181,7	163,5	105,2	90,1
Q.Promedio*	138,7	108,2	84,4	82,1	101,1	153,5	257,7	275,0	253,9	213,1	176,3	157,9
Q.Min.Mes*	51,3	44,9	43,8	36,9	41,2	56,3	50,4	84,2	182,9	121,7	87,3	64,8

Análisis de Posibles Riesgos Agroclimáticos en los Principales Rubros Agrícolas

Precordillera > Ganadería

Vacas lecheras

Al variar la fenología de las plantas presentes en la pradera, cambia la composición química nutricional de ella y se requiere balancear la ración alimenticia de las vacas ofreciendo alimentos concentrados medios en proteína (14 a 16% PC) y altos en energía (3,0 a 3,3 Mcal EM/kg MS). Las vacas paridas en primavera aún se encuentran en una etapa de la lactancia que requieren suplementación; sobre todo si tienen niveles de producción por sobre los 22-24 L/día y una condición corporal 2,5 - 3,0 (escala 1 a 5), debieran ser suplementadas con 1 Kg por cada 2 L por sobre ese nivel de producción, si cuentan con una buena disponibilidad de pradera (2.200-2.600 Kg MS/ha) y una oferta equivalente al 5% de su peso vivo (25 Kg MS/vaca de 500 Kg), dejando residuos de alrededor de 1.600 Kg MS/ha. Además hay que considerar que en este mes debieran quedar cubiertas para ajustarse al parto de primavera. Esto obliga a llevar a cabo la detección de celo y las vacas que no estén ciclando (ausencia de celo) se revisan por el Médico Veterinario. En los rebaños con parto bi-estacional hay que iniciar el secado de las vacas que paren a inicio de temporada (fines de verano); revisar su condición corporal y aparato locomotor al secado.

Vacas secas

En sistemas con parición permanente o bi-estacional tienen un reducido número de animales de esta categoría para parto de verano. Las vacas con una buena condición corporal desde el secado (3,5), pueden pastorear inmediatamente después de las vacas lecheras, o permanecer en un sector exclusivo para ellas; ofrecer en forma restringida pradera y suplementar con forraje seco (heno/paja) a voluntad; no es recomendable el heno

de leguminosas (altos niveles de calcio). Hay que recordar que cerca de los 21 días antes del probable parto (inicio del período de transición), se deben separar los animales para llevar a cabo un cambio gradual de la ración alimenticia hacia una dieta con mayor contenido de materia seca (heno/paja/ensilajes) y sólo algo de pradera y concentrado; en la medida que la gestación avanza la vaca tiene menor capacidad de consumo (limitación física) y la demanda de nutrientes aumenta (crecimiento fetal y anexos embrionarios), de tal forma que el concentrado (2 a 3 Kg) y las sales minerales pre-parto (0,200 a 0,250 Kg) son esenciales de suplementar en esta fase del período de transición. Esto favorece la adaptación del rumen al régimen alimenticio post-parto y permite ajustar su metabolismo al término de gestación, parto, y lactancia temprana.

Vaquillas de reemplazo

Según sea la época de nacimientos, la hembra de reemplazo debe lograr un ritmo de crecimiento y desarrollo lo más homogéneo en el tiempo (0,600 a 0,750 kg/día de ganancia de peso vivo), según tipo animal. Durante el mes de diciembre el grupo de vaquillas nacidas en la primavera pasada están ya en plena época de cubiertas. Esto significa que debieran tener entre 15 y 17 meses de edad con un peso vivo cercano al 65% del peso adulto de la vaca (vaca de 500 kg: alrededor de 325 kg) y una condición corporal de 3,5. En la medida que se atrasan en la temporada, se debe cubrir con un mayor peso vivo para no afectar su desarrollo y crecimiento en el siguiente invierno (gestante). Las hembras nacidas en el otoño y parte del invierno (sistemas de parto bi-estacional), se encuentran en pleno crecimiento, utilizando praderas en franjas con cerco eléctrico pudiendo ser necesario suplementar con algo de concentrado energético, según sea la calidad y cantidad de pradera disponible, y del ritmo de crecimiento que requieren alcanzar según la edad. Aquellas vaquillas cubiertas en invierno para parto de otoño, se encuentran con preñez avanzada (7 meses de gestación); si su condición corporal es adecuada (3,5), y su ritmo de crecimiento bueno, en los dos últimos meses de gestación pueden pastorear buenas praderas hasta su octavo mes, y luego juntarse con las vacas secas. Esto favorece la integración "social" al rebaño y en especial se adecuan al régimen alimenticio y de manejo del período de transición. Siempre es recomendable hacer este manejo cuando haya un grupo de vaquillas con similar condición fisiológica; no integrar nunca uno o dos animales, ya que pueden ser segregadas por las vacas, sobre todo cuando el grupo vacas es numeroso. Si el grupo vaquillas es numeroso, a veces es conveniente formar un grupo aparte para manejarlos durante la primera lactancia.

Terneros(as)

En este mes de diciembre, ya no es conveniente tener nacimientos en los sistemas estacionales (de primavera), o bi-estacionales de partos (otoño-primavera). Si hubiere partos tardíos en la temporada, hay que tener una vigilancia especial tanto a las vacas como al ternero(a) recién nacido (ver recomendaciones meses agosto-septiembre). Los terneros ya destetados debieran seguir con suplementos como concentrado y algo de heno según disponibilidad/manejo de pradera, para lograr buenas ganancias de peso vivo (0,600 - 0,700 kg/día). Cuando se tienen praderas exclusivas para terneros hacer control de parásitos gastrointestinales en forma regular aproximadamente cada 30 días (consultar con el asesor veterinario). Si los terneros dejan el sector de praderas exclusivas de terneros podrían distanciar el tratamiento antiparasitario a cada 60 días por unas dos veces más hasta el otoño. Después de los tres meses de edad aplicar las vacunas contra enfermedades según

pauta sanitaria recomendada por un Médico Veterinario. Aquellos animales nacidos temprano en la temporada (julio-agosto), se encuentran cercanos a los 6 meses de edad; según su desarrollo y crecimiento, y dependiendo de la disponibilidad de pradera, pueden eventualmente seguir con una suplementación menor de concentrado (1 kg) durante el verano.

Precordillera > Praderas

Se inicia el verano a mediados del mes de diciembre y hay que extremar el cuidado de no realizar un sobrepastoreo, regulando la carga animal a la disponibilidad de forraje. Se vuelve esencial el buen uso del cerco eléctrico, para racionar la pradera en franjas, permitiendo así un buen consumo y ciclos de pastoreo entre 15 y 25 días en praderas bien fertilizadas. El límite inferior se puede dar con clima favorable con pluviometría, en cambio, si aumentan las temperaturas y disminuyen las precipitaciones, la rotación se irá alargando hacia el verano (> 30 días). Si la pradera pastoreada en este periodo se encaña y se producen sectores sin pastorear, es necesario pasar a otros animales no lecheros (vaquillas, vacas secas) para manejar los residuos o también llevar a cabo un corte de limpieza para homogenizar el rebrote. Esto se debe hacer temprano ante la eventualidad de una baja de precipitaciones para así evitar la pérdida de agua del suelo. Aquellos rezagos para heno, también pueden efectuarse para lograr un forraje de calidad media. Como en cualquier labor agrícola, se debe estar atento al pronóstico del clima para programar las actividades de cosecha. Los cultivos forrajeros estratégicos para el verano ya debieran estar en pleno crecimiento. Sin embargo, la intensificación de los sistemas lecheros requiere forraje fresco de calidad durante todo el año. Los cultivos forrajeros más comunes de verano (nabo forrajero, raps forrajero) sirven para compensar la menor producción y calidad de las praderas durante el verano. En el caso de las praderas de alfalfa, podrá ser utilizado en pastoreo según disponibilidad de la pradera; si se rezaga, puede destinarse a heno, o mejor a ensilaje premarchito, usando eventualmente aditivos. Las siembras de praderas permanentes y de rotación corta establecidas en la primavera temprana, debieran estar en régimen de pastoreo con vacas lecheras (permanente), o por cosechar para ensilaje (las de rotación). En las de pastoreo, cuidar de dejar residuos altos (6-7 cm) para favorecer el rebrote para el verano. Estas praderas establecidas en la temporada son las que permanecen con un mayor crecimiento activo durante la estación estival, cuidar siempre de no hacer en ellas un sobrepastoreo. El maíz forrajero ya debería encontrarse en pleno crecimiento. Verificar estado de malezas para considerar posible aplicación de herbicidas.

Secano Interior > Ganadería

Vacas lecheras

Al variar la fenología de las plantas presentes en la pradera, cambia la composición química nutricional de ella y se requiere balancear la ración alimenticia de las vacas ofreciendo alimentos concentrados medios en proteína (14 a 16% PC) y altos en energía (3,0 a 3,3 Mcal EM/kg MS). Las vacas paridas en primavera aún se encuentran en una etapa de la lactancia que requieren suplementación; sobre todo si tienen niveles de producción por sobre los 22-24 L/día y una condición corporal 2,5 - 3,0 (escala 1 a 5), debieran ser suplementadas con 1 Kg por cada 2 L por sobre ese nivel de producción, si cuentan con una buena disponibilidad de pradera (2.200-2.600 Kg MS/ha) y una oferta equivalente al 5% de su peso vivo (25 Kg MS/vaca de 500 Kg), dejando residuos de alrededor de 1.600 Kg MS/ha. Además

hay que considerar que en este mes debieran quedar cubiertas para ajustarse al parto de primavera. Esto obliga a llevar a cabo la detección de celo y las vacas que no estén ciclando (ausencia de celo) se revisan por el Médico Veterinario. En los rebaños con parto bi-estacional hay que iniciar el secado de las vacas que paren a inicio de temporada (fines de verano); revisar su condición corporal y aparato locomotor al secado.

Vacas secas

En sistemas con parición permanente o bi-estacional tienen un reducido número de animales de esta categoría para parto de verano. Las vacas con una buena condición corporal desde el secado (3,5), pueden pastorear inmediatamente después de las vacas lecheras, o permanecer en un sector exclusivo para ellas; ofrecer en forma restringida pradera y suplementar con forraje seco (heno/paja) a voluntad; no es recomendable el heno de leguminosas (altos niveles de calcio). Hay que recordar que cerca de los 21 días antes del probable parto (inicio del período de transición), se deben separar los animales para llevar a cabo un cambio gradual de la ración alimenticia hacia una dieta con mayor contenido de materia seca (heno/paja/ensilajes) y sólo algo de pradera y concentrado; en la medida que la gestación avanza la vaca tiene menor capacidad de consumo (limitación física) y la demanda de nutrientes aumenta (crecimiento fetal y anexos embrionarios), de tal forma que el concentrado (2 a 3 Kg) y las sales minerales pre-parto (0,200 a 0,250 Kg) son esenciales de suplementar en esta fase del período de transición. Esto favorece la adaptación del rumen al régimen alimenticio post-parto y permite ajustar su metabolismo al término de gestación, parto, y lactancia temprana.

Vaquillas de reemplazo

Según sea la época de nacimientos, la hembra de reemplazo debe lograr un ritmo de crecimiento y desarrollo lo más homogéneo en el tiempo (0,600 a 0,750 kg/día de ganancia de peso vivo), según tipo animal. Durante el mes de diciembre el grupo de vaquillas nacidas en la primavera pasada están ya en plena época de cubiertas. Esto significa que debieran tener entre 15 y 17 meses de edad con un peso vivo cercano al 65% del peso adulto de la vaca (vaca de 500 kg: alrededor de 325 kg) y una condición corporal de 3,5. En la medida que se atrasan en la temporada, se debe cubrir con un mayor peso vivo para no afectar su desarrollo y crecimiento en el siguiente invierno (gestante). Las hembras nacidas en el otoño y parte del invierno (sistemas de parto bi-estacional), se encuentran en pleno crecimiento, utilizando praderas en franjas con cerco eléctrico pudiendo ser necesario suplementar con algo de concentrado energético, según sea la calidad y cantidad de pradera disponible, y del ritmo de crecimiento que requieren alcanzar según la edad. Aquellas vaquillas cubiertas en invierno para parto de otoño, se encuentran con preñez avanzada (7 meses de gestación); si su condición corporal es adecuada (3,5), y su ritmo de crecimiento bueno, en los dos últimos meses de gestación pueden pastorear buenas praderas hasta su octavo mes, y luego juntarse con las vacas secas. Esto favorece la integración "social" al rebaño y en especial se adecuan al régimen alimenticio y de manejo del período de transición. Siempre es recomendable hacer este manejo cuando haya un grupo de vaquillas con similar condición fisiológica; no integrar nunca uno o dos animales, ya que pueden ser segregadas por las vacas, sobre todo cuando el grupo vacas es numeroso. Si el grupo vaquillas es numeroso, a veces es conveniente formar un grupo aparte para manejarlos durante la primera lactancia.

Terneros(as)

En este mes de diciembre, ya no es conveniente tener nacimientos en los sistemas estacionales (de primavera), o bi-estacionales de partos (otoño-primavera). Si hubiere partos tardíos en la temporada, hay que tener una vigilancia especial tanto a las vacas como al ternero(a) recién nacido (ver recomendaciones meses agosto-septiembre). Los terneros ya destetados debieran seguir con suplementos como concentrado y algo de heno según disponibilidad/manejo de pradera, para lograr buenas ganancias de peso vivo (0,600 - 0,700 kg/día). Cuando se tienen praderas exclusivas para terneros hacer control de parásitos gastrointestinales en forma regular aproximadamente cada 30 días (consultar con el asesor veterinario). Si los terneros dejan el sector de praderas exclusivas de terneros podrían distanciar el tratamiento antiparasitario a cada 60 días por unas dos veces más hasta el otoño. Después de los tres meses de edad aplicar las vacunas contra enfermedades según pauta sanitaria recomendada por un Médico Veterinario. Aquellos animales nacidos temprano en la temporada (julio-agosto), se encuentran cercanos a los 6 meses de edad; según su desarrollo y crecimiento, y dependiendo de la disponibilidad de pradera, pueden eventualmente seguir con una suplementación menor de concentrado (1 kg) durante el verano.

Secano Interior > Praderas

Se inicia el verano a mediados del mes de diciembre y hay que extremar el cuidado de no realizar un sobrepastoreo, regulando la carga animal a la disponibilidad de forraje. Se vuelve esencial el buen uso del cerco eléctrico, para racionar la pradera en franjas, permitiendo así un buen consumo y ciclos de pastoreo entre 15 y 25 días en praderas bien fertilizadas. El límite inferior se puede dar con clima favorable con pluviometría, en cambio, si aumentan las temperaturas y disminuyen las precipitaciones, la rotación se irá alargando hacia el verano (> 30 días). Si la pradera pastoreada en este periodo se encaña y se producen sectores sin pastorear, es necesario pasar a otros animales no lecheros (vaquillas, vacas secas) para manejar los residuos o también llevar a cabo un corte de limpieza para homogenizar el rebrote. Esto se debe hacer temprano ante la eventualidad de una baja de precipitaciones para así evitar la pérdida de agua del suelo. Aquellos rezagos para heno, también pueden efectuarse para lograr un forraje de calidad media. Como en cualquier labor agrícola, se debe estar atento al pronóstico del clima para programar las actividades de cosecha. Los cultivos forrajeros estratégicos para el verano ya debieran estar en pleno crecimiento. Sin embargo, la intensificación de los sistemas lecheros requiere forraje fresco de calidad durante todo el año. Los cultivos forrajeros más comunes de verano (nabo forrajero, raps forrajero) sirven para compensar la menor producción y calidad de las praderas durante el verano. En el caso de las praderas de alfalfa, podrá ser utilizado en pastoreo según disponibilidad de la pradera; si se rezaga, puede destinarse a heno, o mejor a ensilaje premarchito, usando eventualmente aditivos. Las siembras de praderas permanentes y de rotación corta establecidas en la primavera temprana, debieran estar en régimen de pastoreo con vacas lecheras (permanente), o por cosechar para ensilaje (las de rotación). En las de pastoreo, cuidar de dejar residuos altos (6-7 cm) para favorecer el rebrote para el verano. Estas praderas establecidas en la temporada son las que permanecen con un mayor crecimiento activo durante la estación estival, cuidar siempre de no hacer en ellas un sobrepastoreo. El maíz forrajero ya debería encontrarse en pleno crecimiento. Verificar estado de malezas para considerar posible aplicación de herbicidas.

Valle Secano > Ganadería

Vacas lecheras

Al variar la fenología de las plantas presentes en la pradera, cambia la composición química nutricional de ella y se requiere balancear la ración alimenticia de las vacas ofreciendo alimentos concentrados medios en proteína (14 a 16% PC) y altos en energía (3,0 a 3,3 Mcal EM/kg MS). Las vacas paridas en primavera aún se encuentran en una etapa de la lactancia que requieren suplementación; sobre todo si tienen niveles de producción por sobre los 22-24 L/día y una condición corporal 2,5 – 3,0 (escala 1 a 5), debieran ser suplementadas con 1 Kg por cada 2 L por sobre ese nivel de producción, si cuentan con una buena disponibilidad de pradera (2.200-2.600 Kg MS/ha) y una oferta equivalente al 5% de su peso vivo (25 Kg MS/vaca de 500 Kg), dejando residuos de alrededor de 1.600 Kg MS/ha. Además hay que considerar que en este mes debieran quedar cubiertas para ajustarse al parto de primavera. Esto obliga a llevar a cabo la detección de celo y las vacas que no estén ciclando (ausencia de celo) se revisan por el Médico Veterinario. En los rebaños con parto bi-estacional hay que iniciar el secado de las vacas que paren a inicio de temporada (fines de verano); revisar su condición corporal y aparato locomotor al secado.

Vacas secas

En sistemas con parición permanente o bi-estacional tienen un reducido número de animales de esta categoría para parto de verano. Las vacas con una buena condición corporal desde el secado (3,5), pueden pastorear inmediatamente después de las vacas lecheras, o permanecer en un sector exclusivo para ellas; ofrecer en forma restringida pradera y suplementar con forraje seco (heno/paja) a voluntad; no es recomendable el heno de leguminosas (altos niveles de calcio). Hay que recordar que cerca de los 21 días antes del probable parto (inicio del período de transición), se deben separar los animales para llevar a cabo un cambio gradual de la ración alimenticia hacia una dieta con mayor contenido de materia seca (heno/paja/ensilajes) y sólo algo de pradera y concentrado; en la medida que la gestación avanza la vaca tiene menor capacidad de consumo (limitación física) y la demanda de nutrientes aumenta (crecimiento fetal y anexos embrionarios), de tal forma que el concentrado (2 a 3 Kg) y las sales minerales pre-parto (0,200 a 0,250 Kg) son esenciales de suplementar en esta fase del período de transición. Esto favorece la adaptación del rumen al régimen alimenticio post-parto y permite ajustar su metabolismo al término de gestación, parto, y lactancia temprana.

Vaquillas de reemplazo

Según sea la época de nacimientos, la hembra de reemplazo debe lograr un ritmo de crecimiento y desarrollo lo más homogéneo en el tiempo (0,600 a 0,750 kg/día de ganancia de peso vivo), según tipo animal. Durante el mes de diciembre el grupo de vaquillas nacidas en la primavera pasada están ya en plena época de cubiertas. Esto significa que debieran tener entre 15 y 17 meses de edad con un peso vivo cercano al 65% del peso adulto de la vaca (vaca de 500 kg: alrededor de 325 kg) y una condición corporal de 3,5. En la medida que se atrasan en la temporada, se debe cubrir con un mayor peso vivo para no afectar su desarrollo y crecimiento en el siguiente invierno (gestante). Las hembras nacidas en el otoño y parte del invierno (sistemas de parto bi-estacional), se encuentran en pleno crecimiento, utilizando praderas en franjas con cerco eléctrico pudiendo ser necesario

suplementar con algo de concentrado energético, según sea la calidad y cantidad de pradera disponible, y del ritmo de crecimiento que requieren alcanzar según la edad. Aquellas vaquillas cubiertas en invierno para parto de otoño, se encuentran con preñez avanzada (7 meses de gestación); si su condición corporal es adecuada (3,5), y su ritmo de crecimiento bueno, en los dos últimos meses de gestación pueden pastorear buenas praderas hasta su octavo mes, y luego juntarse con las vacas secas. Esto favorece la integración "social" al rebaño y en especial se adecuan al régimen alimenticio y de manejo del período de transición. Siempre es recomendable hacer este manejo cuando haya un grupo de vaquillas con similar condición fisiológica; no integrar nunca uno o dos animales, ya que pueden ser segregadas por las vacas, sobre todo cuando el grupo vacas es numeroso. Si el grupo vaquillas es numeroso, a veces es conveniente formar un grupo aparte para manejarlos durante la primera lactancia.

Terneros(as)

En este mes de diciembre, ya no es conveniente tener nacimientos en los sistemas estacionales (de primavera), o bi-estacionales de partos (otoño-primavera). Si hubiere partos tardíos en la temporada, hay que tener una vigilancia especial tanto a las vacas como al ternero(a) recién nacido (ver recomendaciones meses agosto-septiembre). Los terneros ya destetados debieran seguir con suplementos como concentrado y algo de heno según disponibilidad/manejo de pradera, para lograr buenas ganancias de peso vivo (0,600 - 0,700 kg/día). Cuando se tienen praderas exclusivas para terneros hacer control de parásitos gastrointestinales en forma regular aproximadamente cada 30 días (consultar con el asesor veterinario). Si los terneros dejan el sector de praderas exclusivas de terneros podrían distanciar el tratamiento antiparasitario a cada 60 días por unas dos veces más hasta el otoño. Después de los tres meses de edad aplicar las vacunas contra enfermedades según pauta sanitaria recomendada por un Médico Veterinario. Aquellos animales nacidos temprano en la temporada (julio-agosto), se encuentran cercanos a los 6 meses de edad; según su desarrollo y crecimiento, y dependiendo de la disponibilidad de pradera, pueden eventualmente seguir con una suplementación menor de concentrado (1 kg) durante el verano.

Valle Secano > Praderas

Se inicia el verano a mediados del mes de diciembre y hay que extremar el cuidado de no realizar un sobrepastoreo, regulando la carga animal a la disponibilidad de forraje. Se vuelve esencial el buen uso del cerco eléctrico, para racionar la pradera en franjas, permitiendo así un buen consumo y ciclos de pastoreo entre 15 y 25 días en praderas bien fertilizadas. El límite inferior se puede dar con clima favorable con pluviometría, en cambio, si aumentan las temperaturas y disminuyen las precipitaciones, la rotación se irá alargando hacia el verano (> 30 días). Si la pradera pastoreada en este periodo se encaña y se producen sectores sin pastorear, es necesario pasar a otros animales no lecheros (vaquillas, vacas secas) para manejar los residuos o también llevar a cabo un corte de limpieza para homogenizar el rebrote. Esto se debe hacer temprano ante la eventualidad de una baja de precipitaciones para así evitar la pérdida de agua del suelo. Aquellos rezagos para heno, también pueden efectuarse para lograr un forraje de calidad media. Como en cualquier labor agrícola, se debe estar atento al pronóstico del clima para programar las actividades de cosecha. Los cultivos forrajeros estratégicos para el verano ya debieran estar en pleno crecimiento. Sin embargo, la intensificación de los sistemas lecheros requiere forraje fresco

de calidad durante todo el año. Los cultivos forrajeros más comunes de verano (nabo forrajero, raps forrajero) sirven para compensar la menor producción y calidad de las praderas durante el verano. En el caso de las praderas de alfalfa, podrá ser utilizado en pastoreo según disponibilidad de la pradera; si se rezaga, puede destinarse a heno, o mejor a ensilaje premarchito, usando eventualmente aditivos. Las siembras de praderas permanentes y de rotación corta establecidas en la primavera temprana, debieran estar en régimen de pastoreo con vacas lecheras (permanente), o por cosechar para ensilaje (las de rotación). En las de pastoreo, cuidar de dejar residuos altos (6-7 cm) para favorecer el rebrote para el verano. Estas praderas establecidas en la temporada son las que permanecen con un mayor crecimiento activo durante la estación estival, cuidar siempre de no hacer en ellas un sobrepastoreo. El maíz forrajero ya debería encontrarse en pleno crecimiento. Verificar estado de malezas para considerar posible aplicación de herbicidas.

Análisis Del Índice De Vegetación Normalizado (NDVI)

Respecto de la respuesta fisiológica de las plantas al efecto del clima, las imágenes satelitales reflejan la magnitud del crecimiento o disminución de la cobertura vegetal en esta época del año mediante el índice de vegetación NDVI (Desviación Normalizada del Índice de Vegetación) .

Para esta quincena se observa un NDVI promedio regional de 0.79 mientras el año pasado había sido de 0.83. El valor promedio histórico para esta región, en este período del año es de 0.8.

El resumen regional en el contexto temporal se puede observar en el siguiente gráfico.

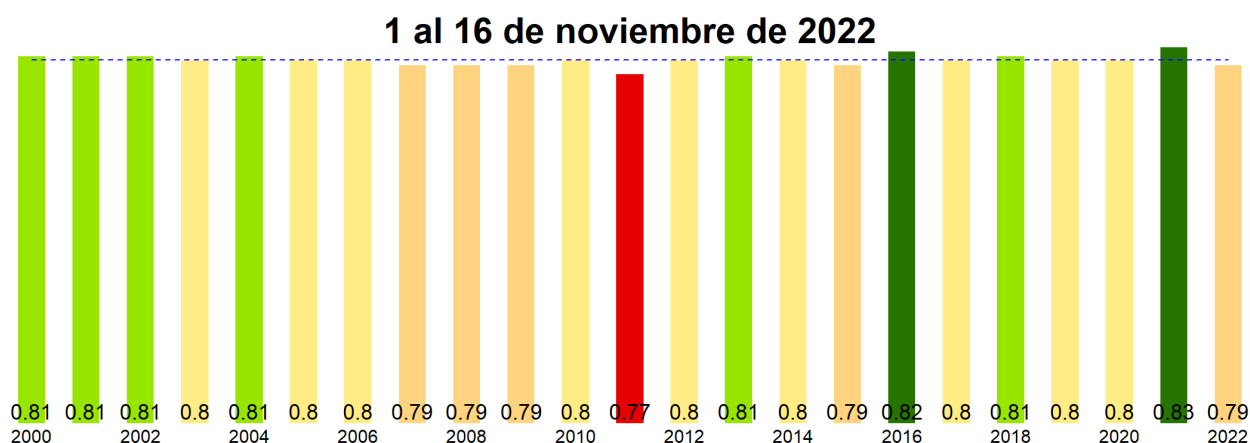

La situación por comunas se presenta en el siguiente gráfico, donde se presentan las comunas con índices más bajos.

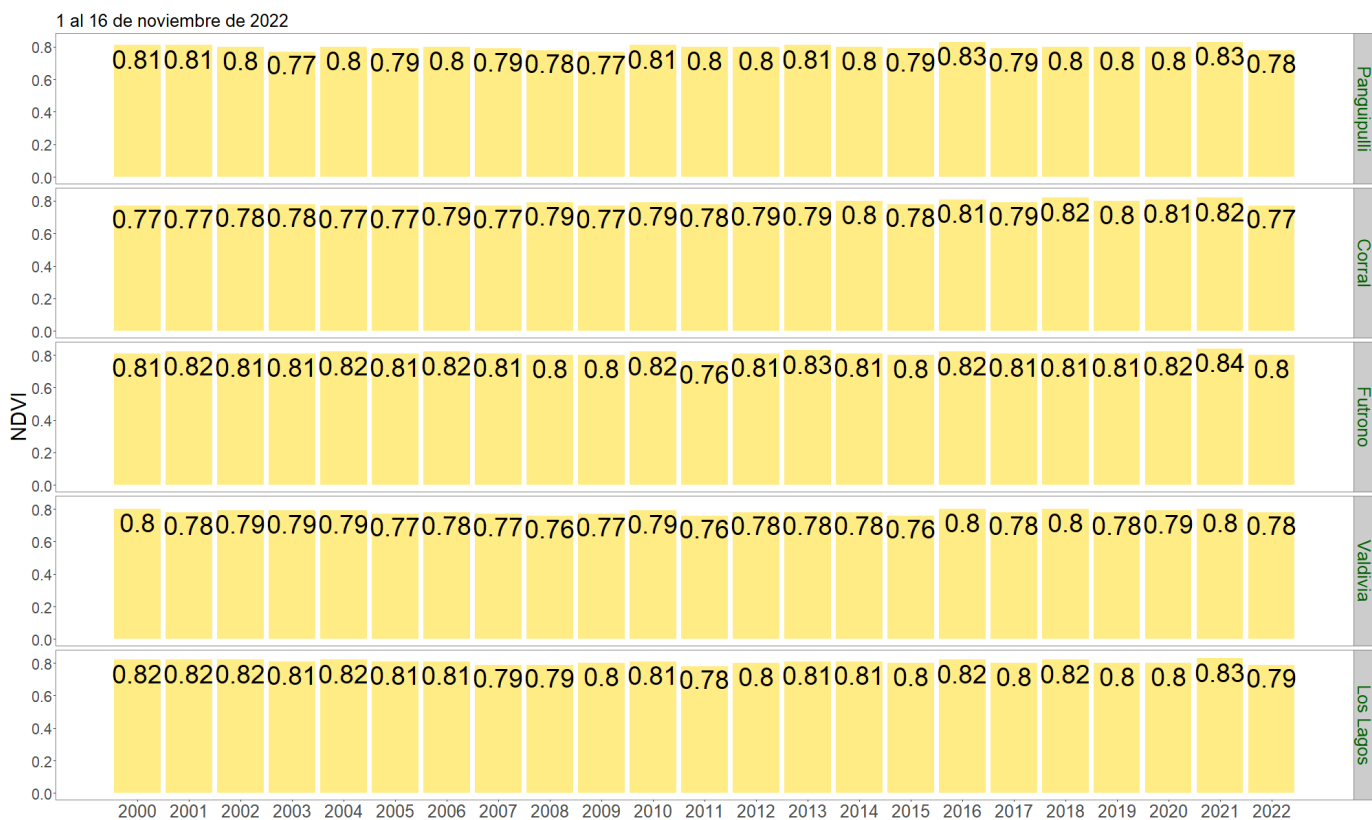

NDVI del 1 al 16 de noviembre de 2022, Región de Los Ríos

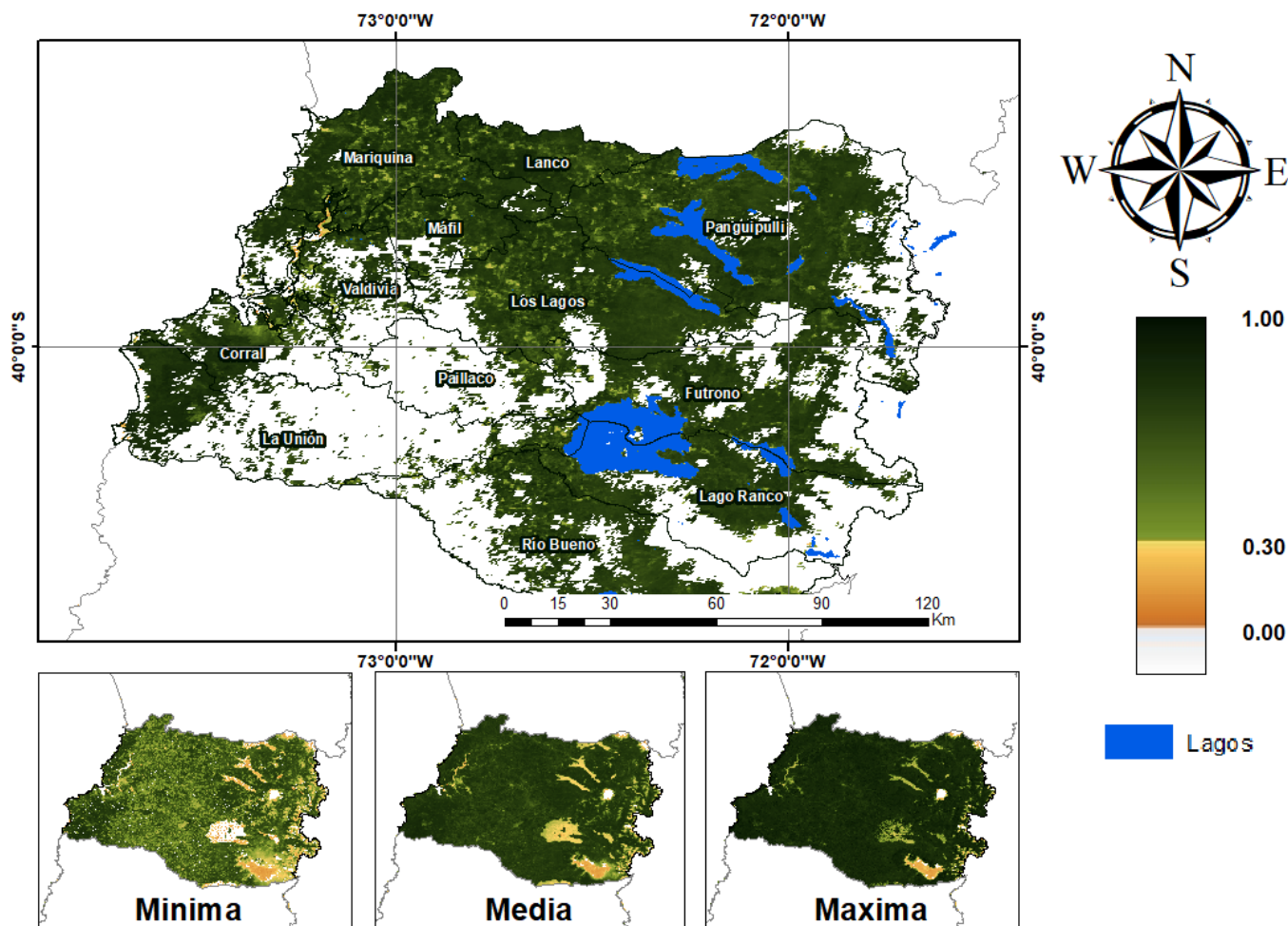

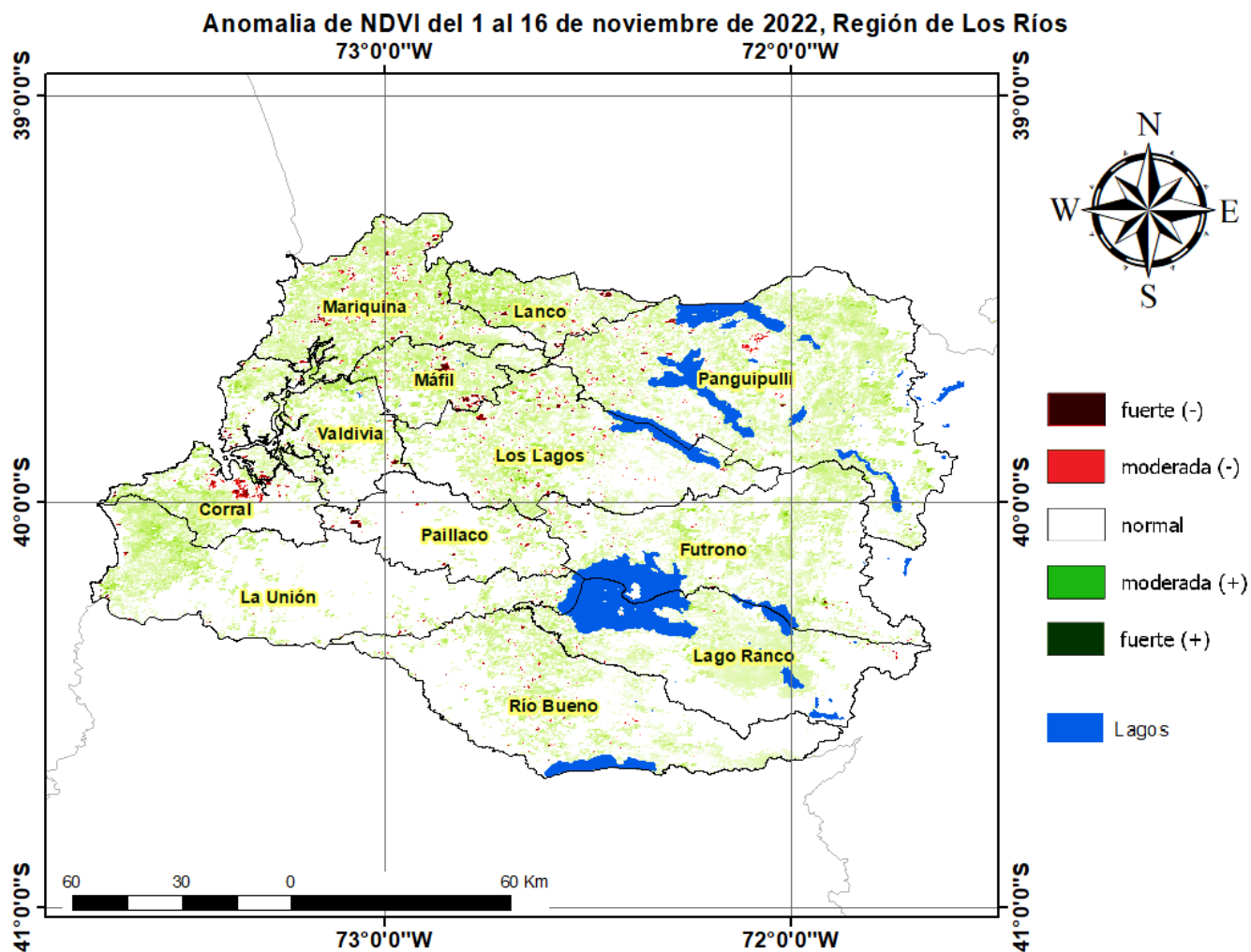

Diferencia de NDVI del 1 al 16 de noviembre de 2022, Región de Los Ríos

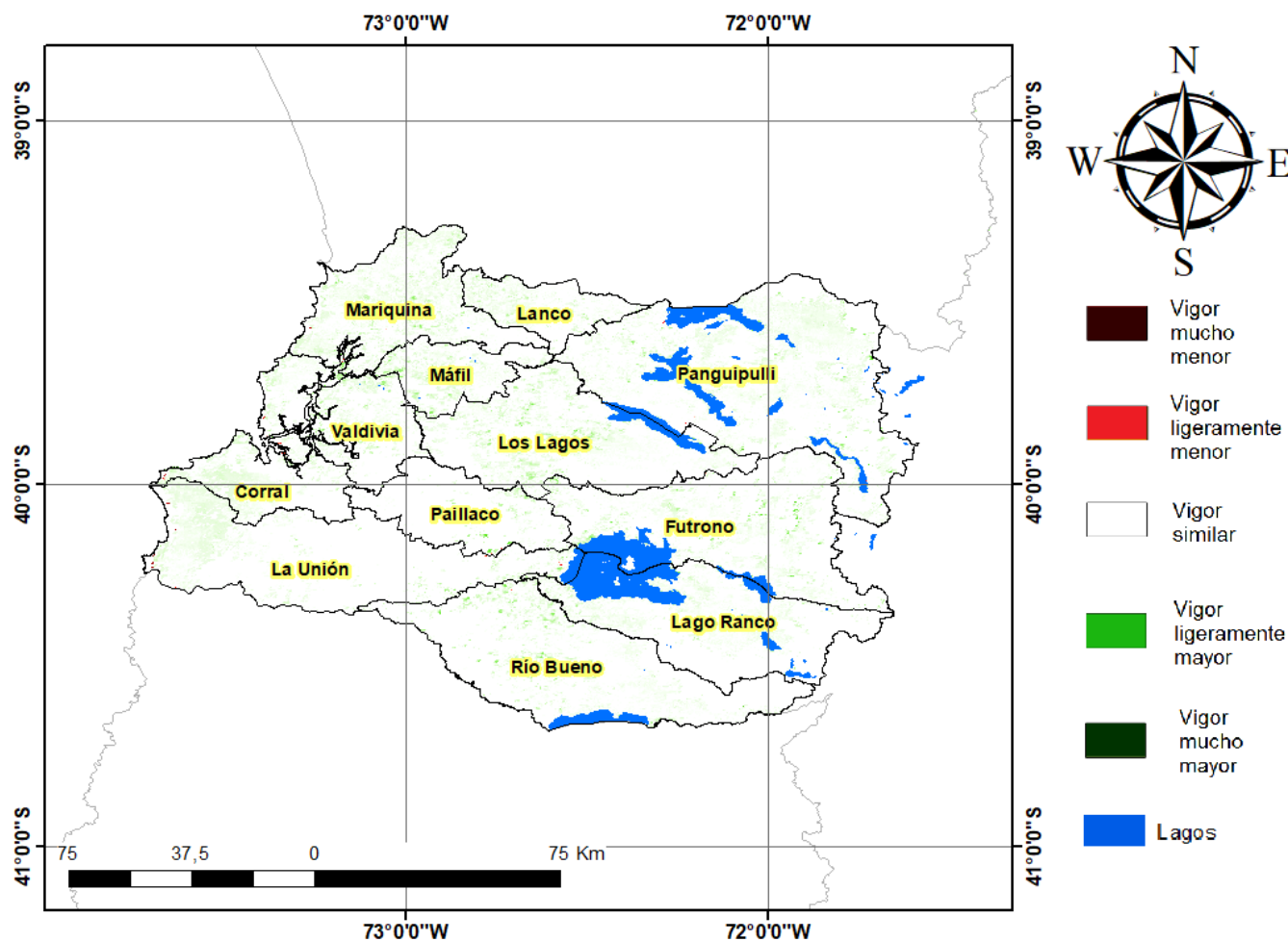

Índice De Condición De La Vegetación (VCI) (En Evaluación)

Para el monitoreo del estado de la vegetación en la Región de los Ríos se utilizó el índice de condición de la vegetación, VCI (Kogan, 1990, 1995). Este índice se encuentra entre valores de 0% a 100%. Valores bajo 40% se asocian a una condición desfavorable en la vegetación, siendo 0% la peor condición histórica y 100% la mejor (tabla 1).

En términos globales la Región de los Ríos presentó un valor mediano de VCI de 61% para el período comprendido desde el 1 al 16 de noviembre de 2022. A igual período del año pasado presentaba un VCI de 87% (Fig. 1). De acuerdo a la tabla 1 la región, en términos globales presenta una condición favorable.

Tabla 1. Clasificación de la condición de la vegetación de acuerdo a los valores del índice VCI.



Figura 1. Valores del índice VCI para el mismo período entre los años 2000 al 2021 para la Región de los Rios.

A continuación se presenta el mapa con los valores medianos de VCI en la Región de los Rios. De acuerdo al mapa de la figura 2 en la tabla 2 se resumen las condiciones de la vegetación comunales.

Tabla 2. Resumen de la condición de la vegetación comunal en la Región de los Rios de acuerdo al análisis del índice VCI.

	[0, 10]	(10, 20]	(20, 30]	(30, 40]	(40, 100]
# Comunas	0	0	0	0	12
Condición	Desfavorable Extrema	Desfavorable Severa	Desfavorable Moderada	Desfavorable Leve	Favorable

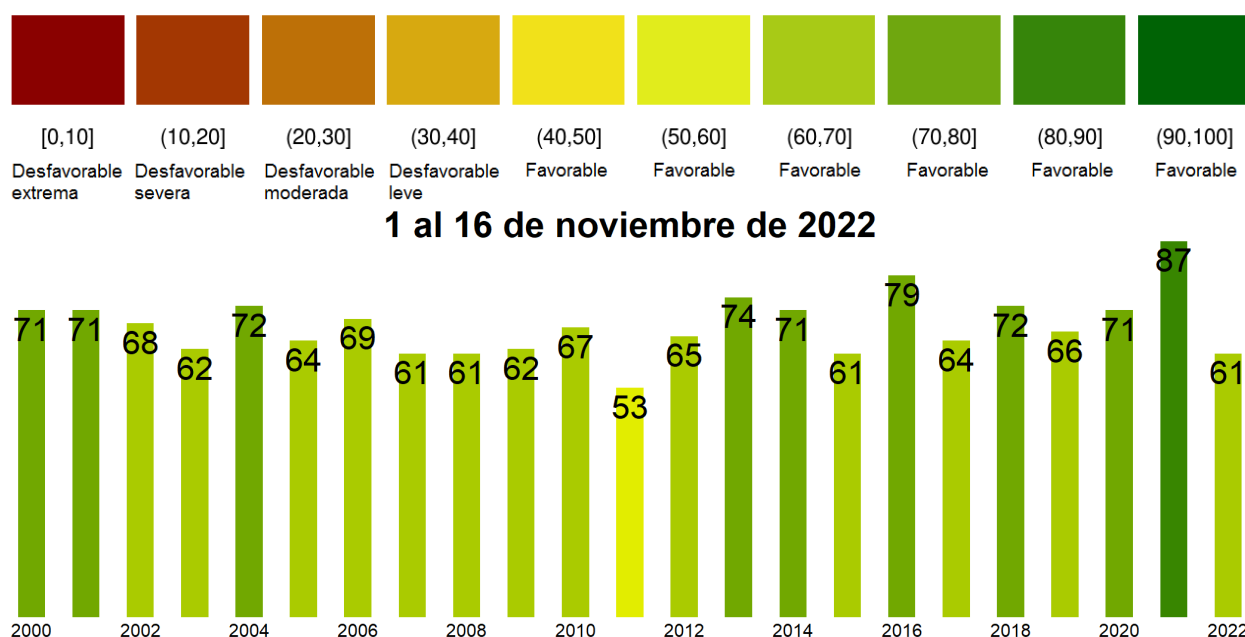
La respuesta de la vegetación puede variar dependiendo del tipo de cobertura que exista sobre el suelo. Utilizando la clasificación de usos de suelo de la Universidad de Maryland proporcionada por la NASA se obtuvieron por separado los valores de VCI promedio regional según uso de suelo proporcionando los siguientes resultados.

Matorrales



Figura 2. Valores promedio de VCI en matorrales en la Región de los Ríos.

Praderas

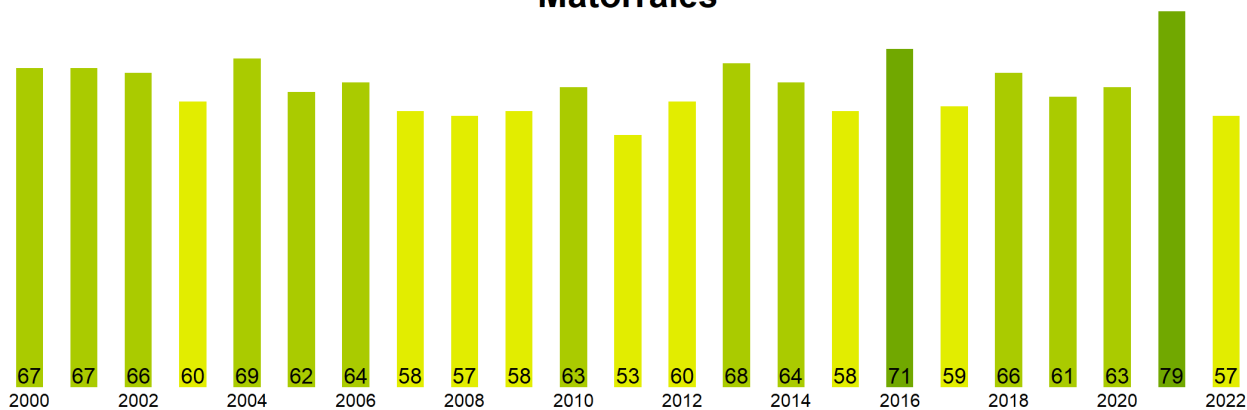

Figura 3. Valores promedio de VCI en praderas en la Región de los Ríos.

Agrícola

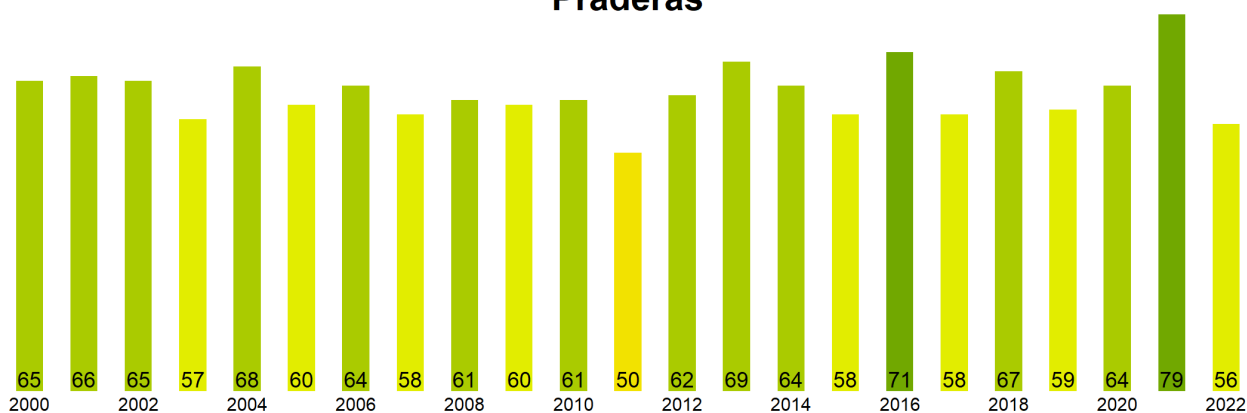

Figura 4. Valores promedio de VCI en terrenos de uso agrícola en la Región de los Ríos.

Índice de Condición de la Vegetación (VCI) del 1 al 16 de noviembre de 2022
Región de Los Ríos

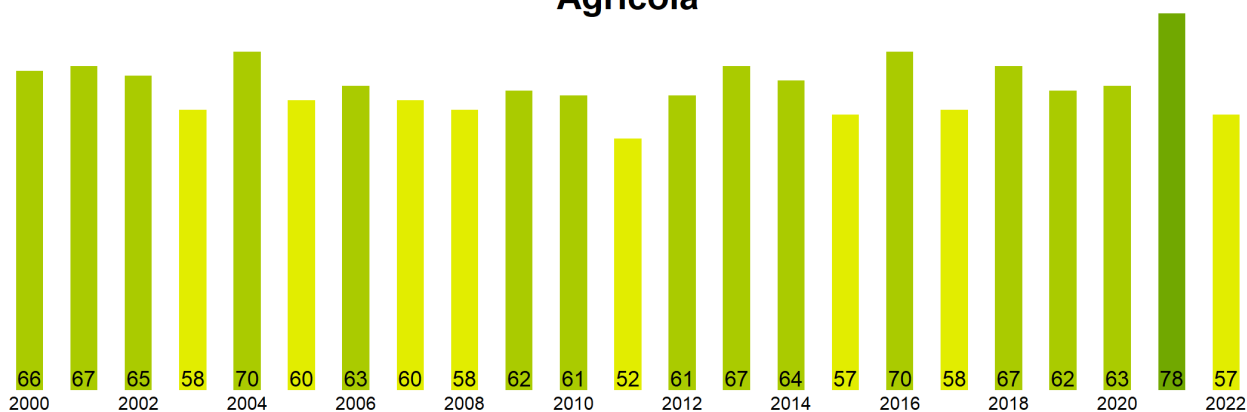

Figura 5. Valores comunales promedio de VCI en la Región de los Ríos de acuerdo a las clasificaciones de la tabla 1.

Las comunas que presentan los valores más bajos del índice VCI en la Región de los Ríos corresponden a Panguipulli, Corral, Futrono, Valdivia y Los Lagos con 54, 55, 56, 61 y 61% de VCI respectivamente.

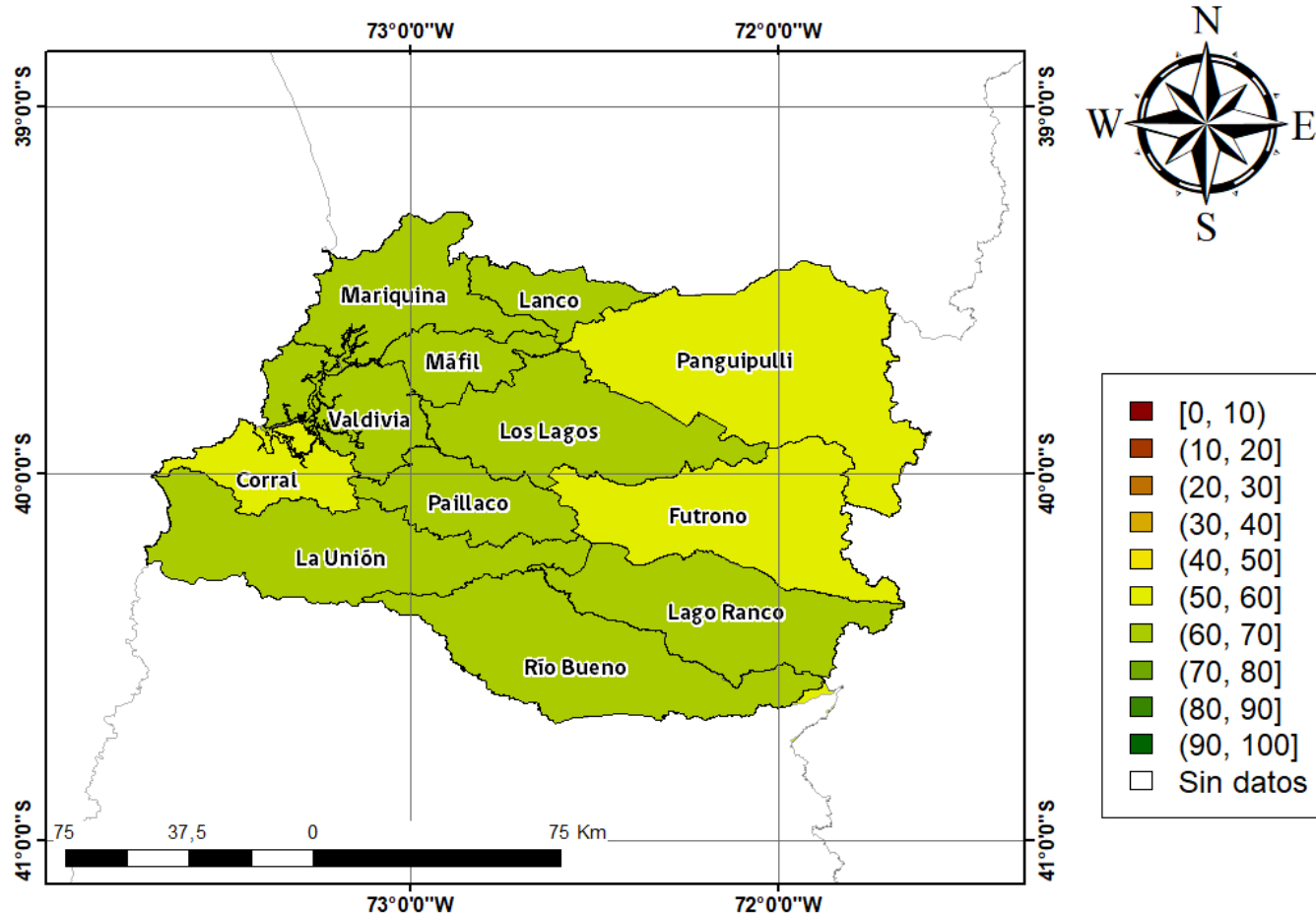
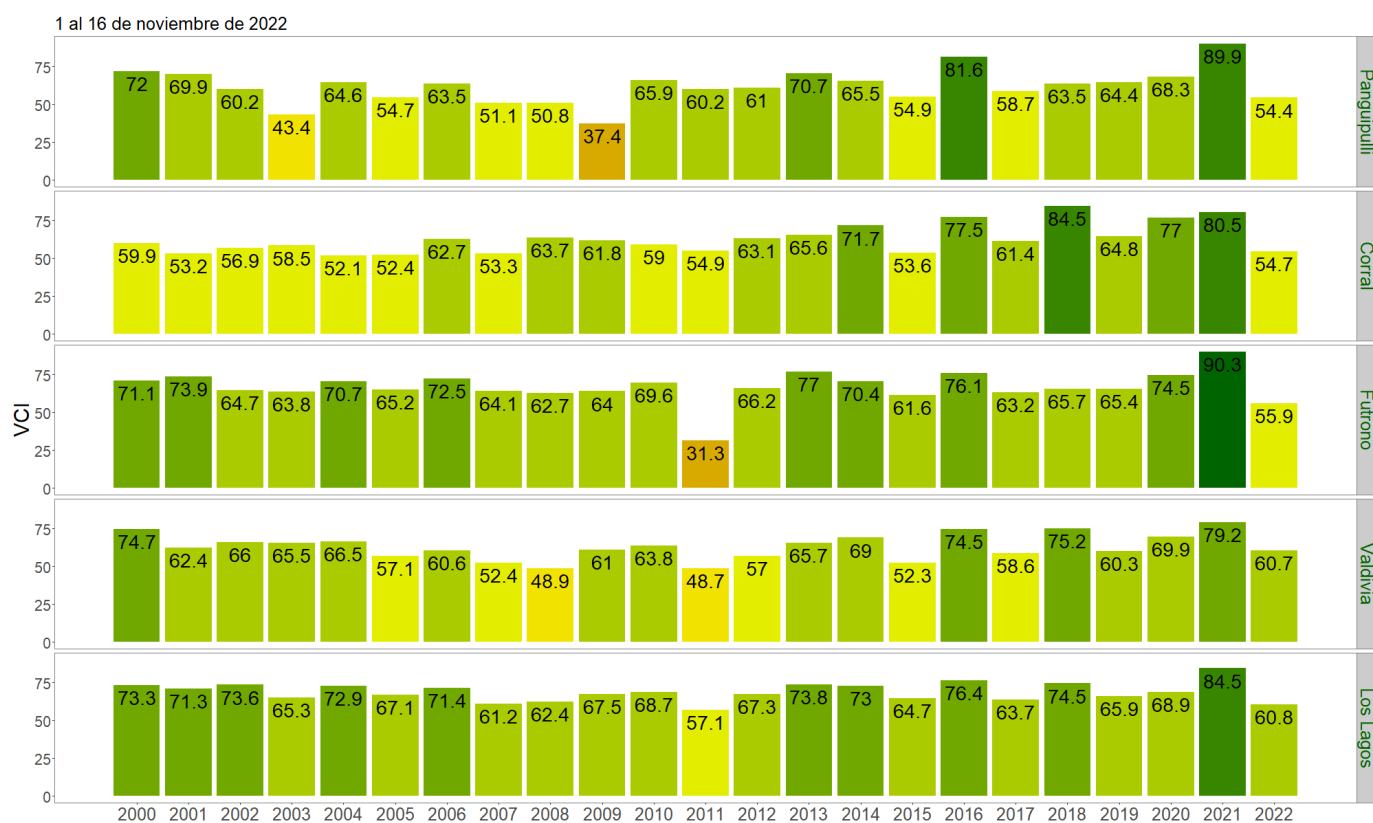

Figura 3. Valores del índice VCI para las 5 comunas con valores más bajos del índice del 1 al 16 de noviembre de 2022.