



Boletín Nacional de Análisis de Riesgos Agroclimáticos para las Principales Especies Frutales y Cultivos y la Ganadería

JULIO 2022 — REGIÓN LOS LAGOS

Autores INIA

Rodrigo Bravo Herrera, Dr. en Ciencias Agrarias, Remehue
Aldo Valdebenito Burgos, Ingeniero de Ejecución Agrícola, Remehue
Cristian Moscoso Jara, Ingeniero Agrónomo, Ms. Sc., Remehue
Sigrid Vargas Schuldes, Ingeniera Agrónomo, Remehue
Manuel Muñoz, Ingeniero Agrónomo, Remehue
Jaime Salvo Del Pedregal, Ing. Agrónomo Ph.D, La Cruz
Cristobal Campos, Ingeniero Civil Agrícola, Quilamapu
Marcel Fuentes Bustamante, Ingeniero Civil Agrícola MSc., Quilamapu
Rubén Ruiz, Ingeniero Civil Agrícola, Quilamapu

Coordinador INIA: Jaime Salvo Del Pedregal, Ing. Agrónomo Ph.D, La Cruz

Introducción

La Región de Los Lagos abarca el 6,2% de la superficie agropecuaria nacional (112.657 ha) la que se distribuye principalmente en la producción de cultivos y forrajeras. La información disponible en Odepa para el año 2020 muestra que en las forrajeras predomina el cultivo de ballica, mientras que en los cereales el cultivo principal es el de trigo panadero y en las hortalizas el de papas. Según el catastro frutícola de Odepa (2019), la superficie de frutales es principalmente de arándano americano (37,8%), avellano (34,6%) y cerezo (20,3%). Finalmente, según la encuesta de ganado bovino de Odepa (2017) la Región concentra el 27,9% del total nacional.

La X Región de Los Lagos presenta varios climas diferentes: 1 Clima subártico (Dfc) en Santa Rosa, 2 clima de la tundra (Et) en El Azul y Las Maravillas; 3 Clima subpolar oceánico (Cfc) en El Aceite, Puerto Casanova, Antillanca, El Porfiado y La Esperanza; y el que predomina es 4 clima oceánico (Cfb) en Castro, Futaleufú, Valle California, Alto Palena y Cerros Las Juntas

Este boletín agroclimático regional, basado en la información aportada por www.agromet.cl y <https://agrometeorologia.cl/>, así como información auxiliar de diversas fuentes, entrega un análisis del comportamiento de las principales variables climáticas que inciden en la producción agropecuaria y efectúa un diagnóstico sobre sus efectos, particularmente cuando estos parámetros exhiban comportamientos anómalos que pueden afectar la cantidad o la calidad de la producción.

Región	Rubros	2021	ene-mar		Región/país	Participación
			2021	2022	2022	2022
Los Lagos	Fruta fresca	38.188	33.434	27.092	1,0%	25,8%
	Maderas en plaquitas	63.174	8.952	21.027	35,3%	20,0%
	Lácteos	29.038	7.868	19.369	34,7%	18,4%
	Carne bovina	44.368	9.244	18.303	65,0%	17,4%
	Frutas procesadas	14.759	2.973	2.447	0,8%	2,3%
	Otras carnes y subproductos	4.257	845	712	50,6%	0,7%
	Flores bulbos y musgos	8.774	1.177	647	28,6%	0,6%
	Semillas siembra	2.113	0	398	0,5%	0,4%
	Vinos y alcoholes	1.236	165	171	0,0%	0,2%
	Maderas aserradas	383	65	103	0,0%	0,1%
	Alimentos para animales	4.388	1.803	49	1,2%	0,0%
	Cereales	0	0	15	0,0%	0,0%
	Maderas elaboradas	504	443	0	0,0%	0,0%
	Carne de ave	0	0	0	0,0%	0,0%
	Otros	47.744	12.176	14.783		14,1%
		Total regional	258.929	79.144	105.115	

* Cifras sujetas a revisión por informes de variación de valor (IVV).

Fuente: elaborado por Odepa con información del Servicio Nacional de Aduanas.



Resumen Ejecutivo

Instituto de Investigaciones Agropecuarias (INIA)

<https://www.inia.cl> - agromet.inia.cl

En julio del 2021 las precipitaciones evidenciaron una condición bajo lo normal en prácticamente todo el territorio nacional. Los mayores déficits se registraron en la zona centro del país, con temperaturas mínimas bajo lo normal desde la Región de Coquimbo a la de Los Ríos. El mes de Julio ha sido mas lluvioso este año 2022 en comparación con el año pasado, La situación climática actual y dado el estado actual de la praderas, indica que se podría esperar una recuperación post-pastoreo normal en el corto plazo y una disminución en la tasa de crecimiento de la pradera.

Componente Meteorológico

¿Qué está pasando con el clima?

En julio del 2021 las precipitaciones evidenciaron una condición bajo lo normal en prácticamente todo el territorio nacional. Los mayores déficits se registraron en la zona centro del país, con temperaturas mínimas bajo lo normal desde la Región de Coquimbo a la de Los ríos. En cambio este año 2022 julio parte con un volumen mayor de nieve y precipitaciones. Sin embargo, el fenómeno ENSO persiste aún en su fase Niña, por lo que se espera que se mantengan las temperaturas bajo lo normal y la ausencia de precipitaciones en la zona central. Existen registros 400 años indicando que las fases Niño y Niña del fenómeno ENSO influyen directamente el crecimiento de la queñoa o keñua, un árbol de altiplano distribuido a gran altura en el norte grande de nuestro país, indicando que la larga mantención de la fase Niña también está afectando la vegetación en esta zona (Crispín-DelaCruz et al, 2022).



Figura 1. En el trimestre julio, agosto y septiembre del año 2022 la probabilidad de mantener la fase Niña disminuye a 60% y aumenta a 39 % la probabilidad de que ENSO se

desarrolle en una fase neutra.

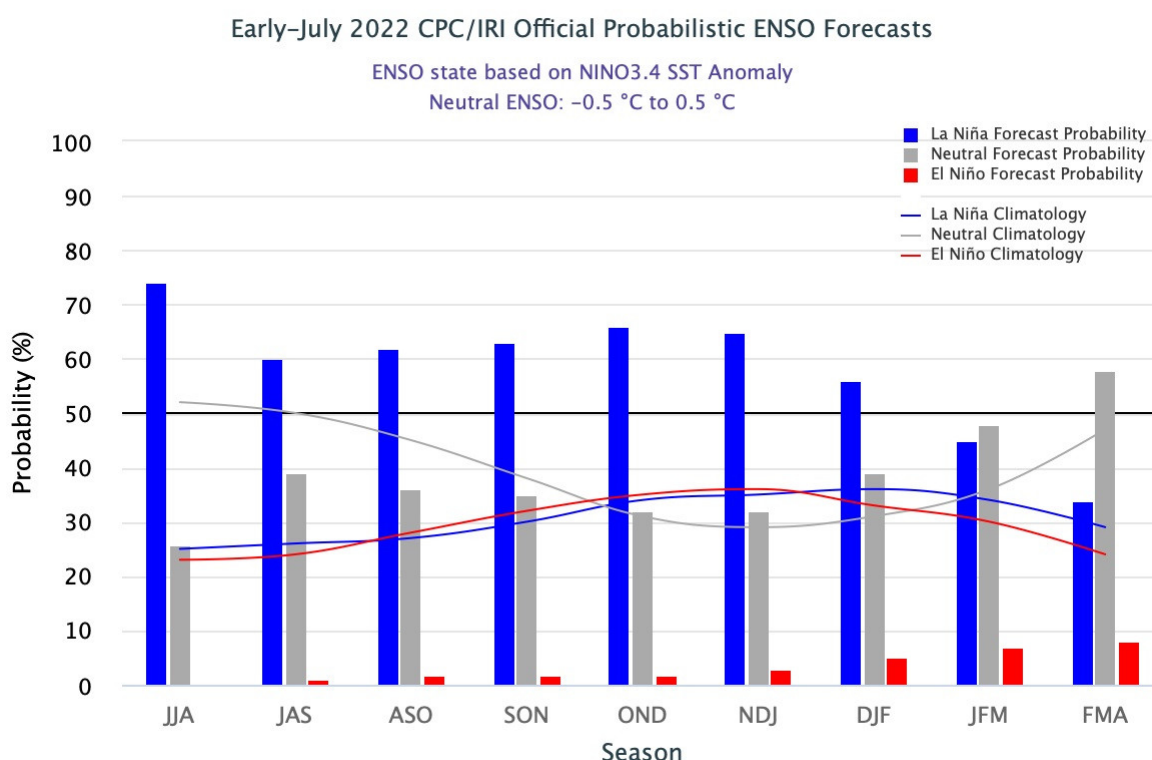

Figura 2. Evolución de Modelos de predicción del comportamiento del fenómeno ENSO representando la probabilidad de ocurrencia de La Niña en la mitad inferior del gráfico, y la de El Niño en la mitad superior del gráfico. Los registros en el rango entre -0.5 y +0.5 representan un pronóstico de condiciones neutras, y los registros sobre 0.5 indican el probable desarrollo del fenómeno del Niño.

Análisis de la varianza de Temperatura (°C)

Variable	Medias	n	E.E.	
Carelmapu_2022	6,52	30	0,37	A
Carelmapu_2021	7,69	30	0,37	B

Medias con una letra común no son significativamente diferentes ($p > 0,05$)

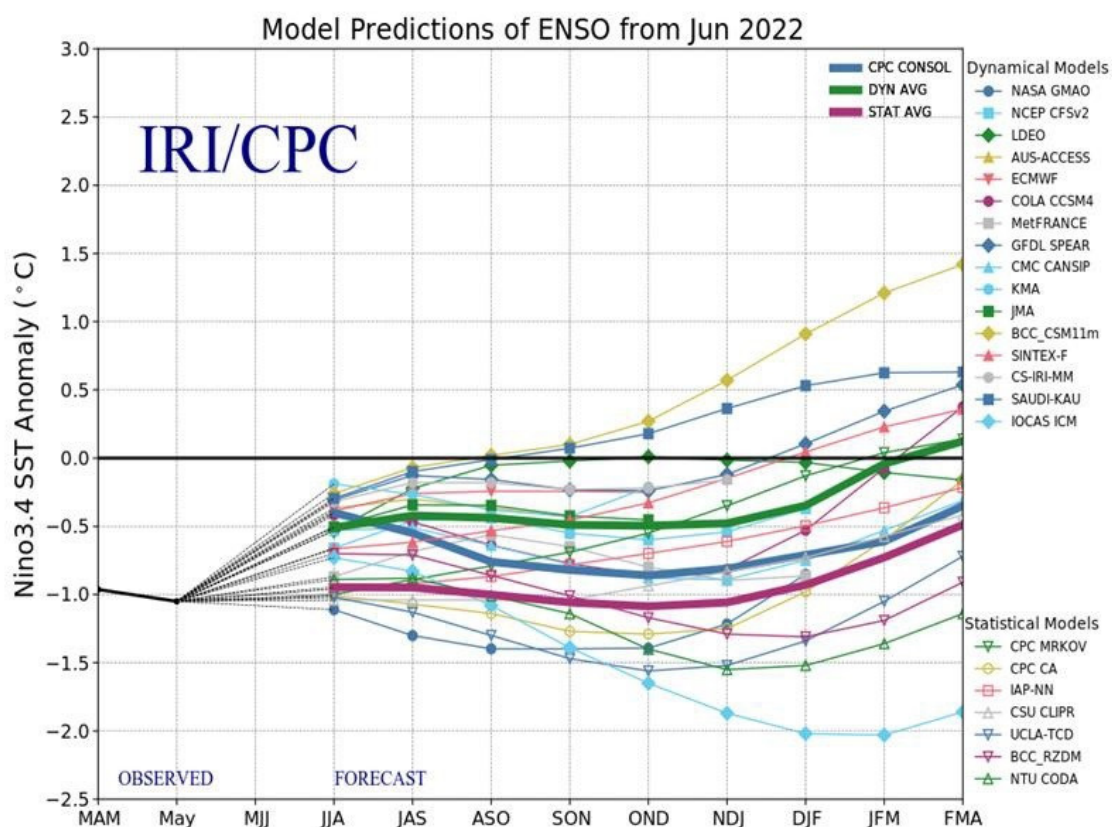
Figura 3.- Comparación de temperaturas medias en junio de 2021 y 2022 en Carelmapu

Análisis de la varianza de Temperatura (°C)

Variable	Medias	n	E.E.
El Tepual_2022	5,23	30	0,56 A
El Tepual_2021	6,15	30	0,56 A

Medias con una letra común no son significativamente diferentes ($p > 0,05$)

Figura 4.- Comparación de temperaturas medias en junio de 2021 y 2022 en El Tepual

Análisis de la varianza de Temperatura (°C)

Variable	Medias	n	E.E.
Ensenada_2022	5,38	30	0,57 A
Ensenada_2021	6,40	30	0,57 A

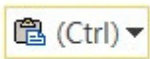

Medias con una letra común no son significativamente diferentes ($p > 0,05$)

Figura 5.- Comparación de temperaturas medias en junio de 2021 y 2022 en Ensenada

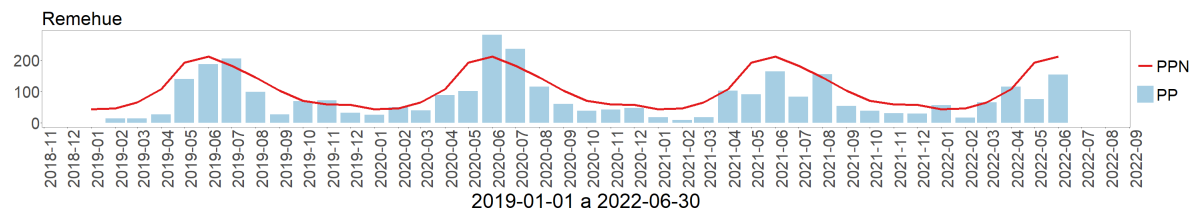
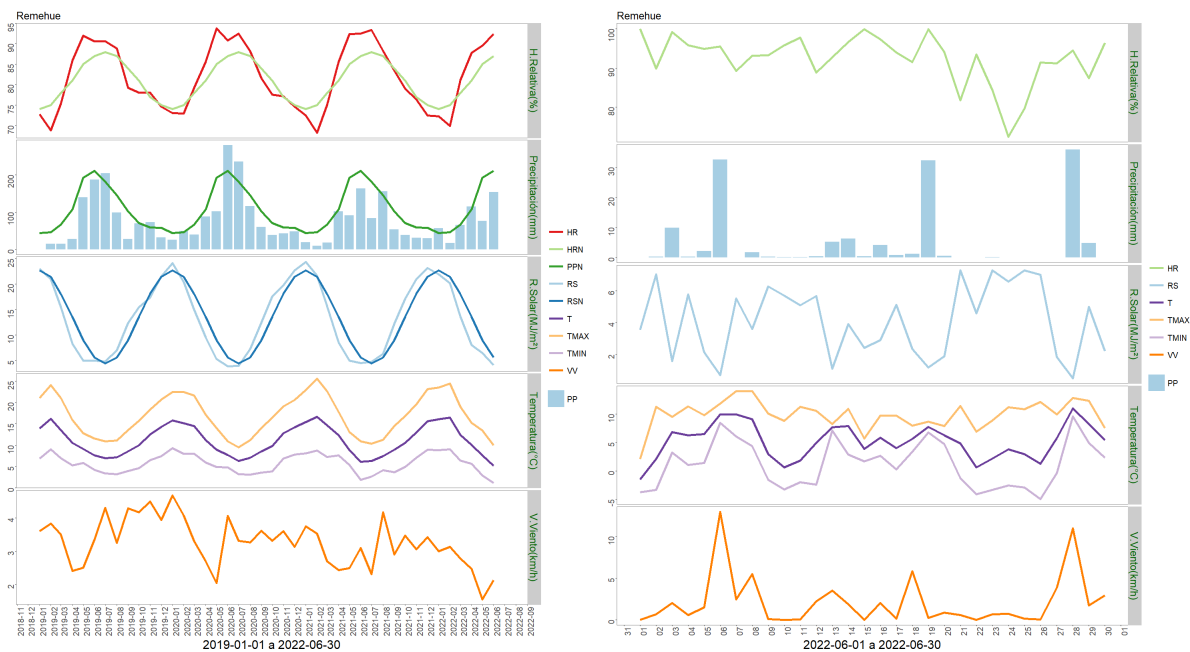

	ENE	FEB	MAR	ABR	MAY	JUN	JUL	AGO	SEP	OCT	NOV	DIC	A la fecha	Anual
PPN	44	46	66	107	192	211	182	145	102	71	59	58	666	1283
PP	56.6	16.9	65.1	115	76.1	153.9	-	-	-	-	-	-	483.6	483.6
%	28.6	-63.3	-1.4	7.5	-60.4	-27.1	-	-	-	-	-	-	-27.4	-62.3

	Mínima [°C]	Media [°C]	Máxima [°C]
Junio 2022	1.2	5.2	9.9
Climatológica	3.9	7.7	12.2
Diferencia	-2.7	-2.5	-2.3

Figura 6. Climodiagrama del mes en Remehue

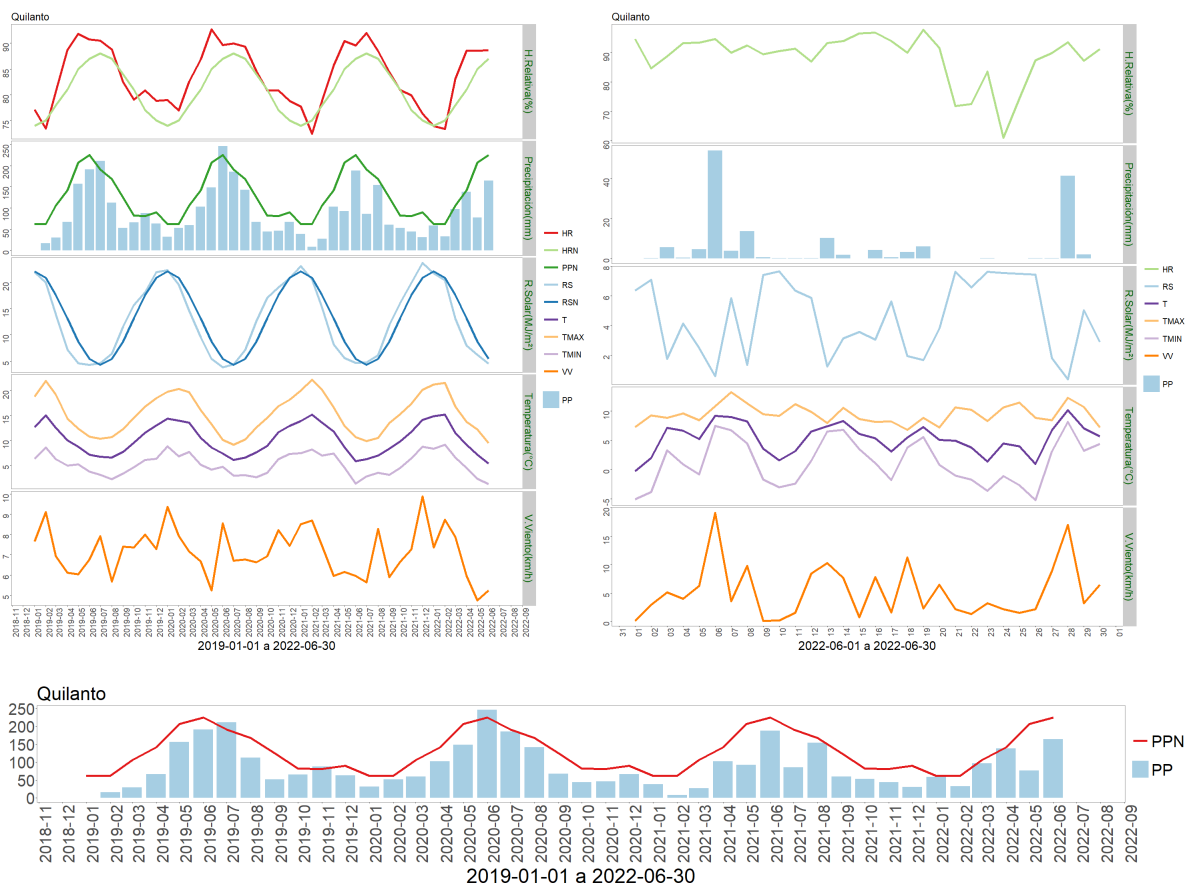

	ENE	FEB	MAR	ABR	MAY	JUN	JUL	AGO	SEP	OCT	NOV	DIC	A la fecha	Anual
PPN	62	62	106	142	207	225	191	168	125	82	81	90	804	1541
PP	58.9	32.8	97.3	137.9	77.3	164.3	-	-	-	-	-	-	568.5	568.5
%	-5	-47.1	-8.2	-2.9	-62.7	-27	-	-	-	-	-	-	-29.3	-63.1

	Mínima [°C]	Media [°C]	Máxima [°C]
Junio 2022	1.3	5.3	9.5
Climatológica	3.8	7.4	11.6
Diferencia	-2.5	-2.1	-2.1

Figura 7. Climodiagrama del mes en Quilanto

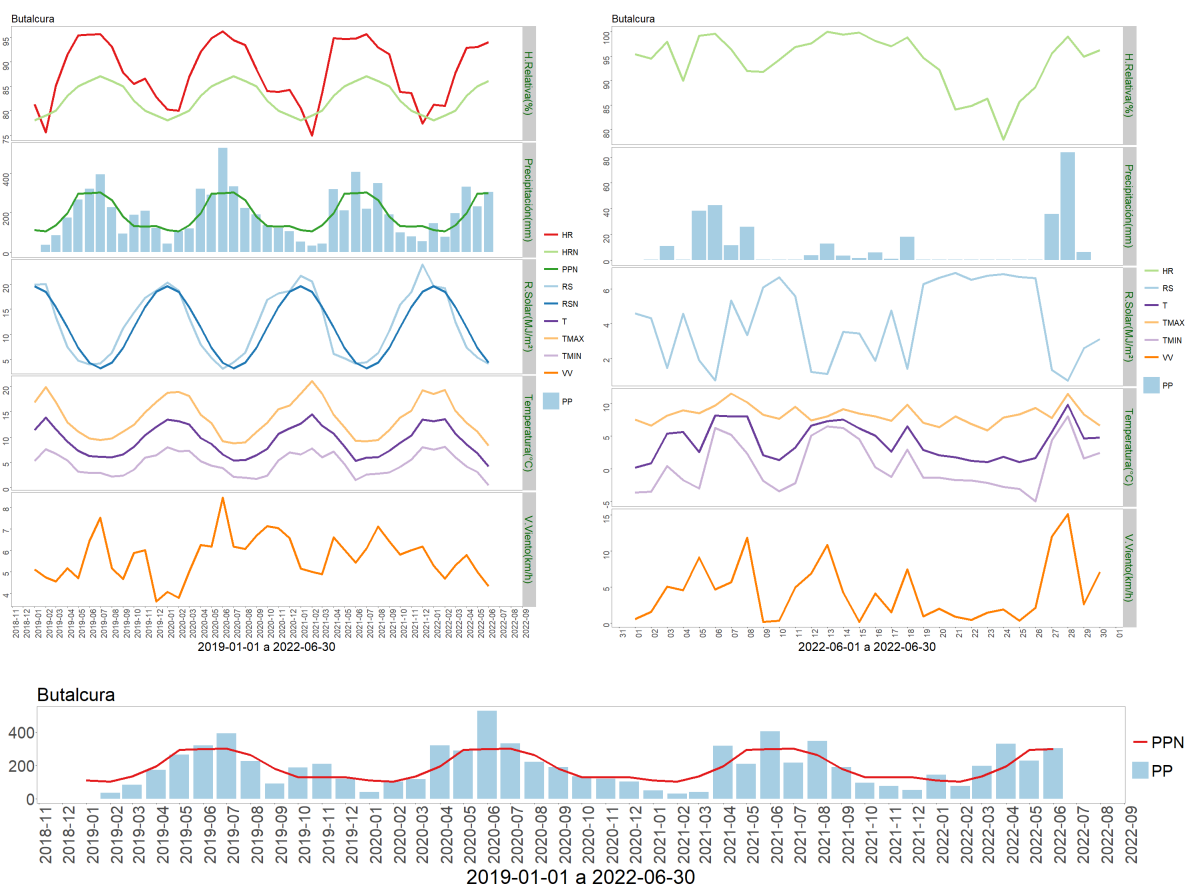

	ENE	FEB	MAR	ABR	MAY	JUN	JUL	AGO	SEP	OCT	NOV	DIC	A la fecha	Anual
PPN	111	105	135	196	295	298	302	263	181	131	130	131	1140	2278
PP	144.8	77.1	196.9	330.5	230.1	304.4	-	-	-	-	-	-	1283.8	1283.8
%	30.5	-26.6	45.9	68.6	-22	2.1	-	-	-	-	-	-	12.6	-43.6

	Mínima [°C]	Media [°C]	Máxima [°C]
Junio 2022	0.5	4.2	8.3
Climatológica	4	6.6	9.8
Diferencia	-3.5	-2.4	-1.5

Figura 8. Climodiagrama del mes en Butalcura

Componente Hidrológico

¿Que esta pasando con el agua?

En Junio de este año el déficit hídrico se mantenía desde el norte grande hasta la zona centro sur con un 11% en el altiplano de Tarapacá, un 100 % en Antofagasta, 96% en Copiapó, 90% en La Serena, 68% en Santiago y 27% en Concepción. En la zona sur y austral

se observaba un leve superavit de un 10%,

El mes de Julio ha sido mas lluvioso este año 2022 en comparación con el año pasado, lo que ha contribuido a reducir los deficits de precipitación, las cuales se mantienen aún bajo los niveles normales en las zonas antes indicadas.

Río Negro en Chahuilco

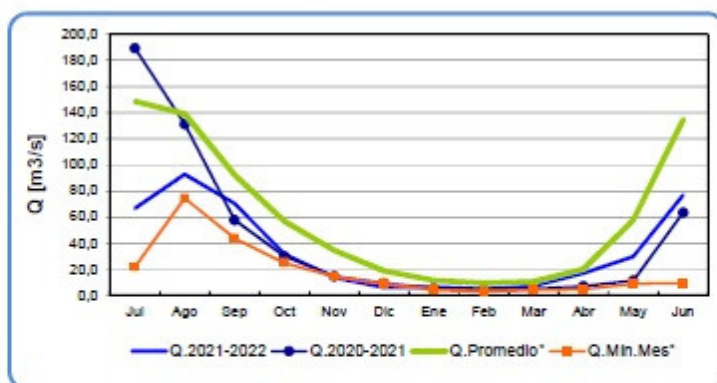

	Jul	Ago	Sep	Oct	Nov	Dic	Ene	Feb	Mar	Abr	May	Jun
Q.2021-2022	66,7	92,7	70,3	31,6	13,7	6,0	6,1	4,6	7,1	16,7	29,5	76,7
Q.2020-2021	189,3	131,1	57,6	29,9	14,4	9,2	5,3	4,6	4,7	6,9	11,2	63,3
Q.Promedio*	148,6	139,0	92,1	56,7	34,3	18,7	11,3	9,3	10,4	20,2	57,7	134,7
Q.Min.Mes*	21,7	74,3	43,7	24,7	14,4	8,6	4,1	3,0	3,9	4,6	8,7	9,2

Figura 9.- Caudal del Río Negro

Río Pilmaiquén en San Pablo

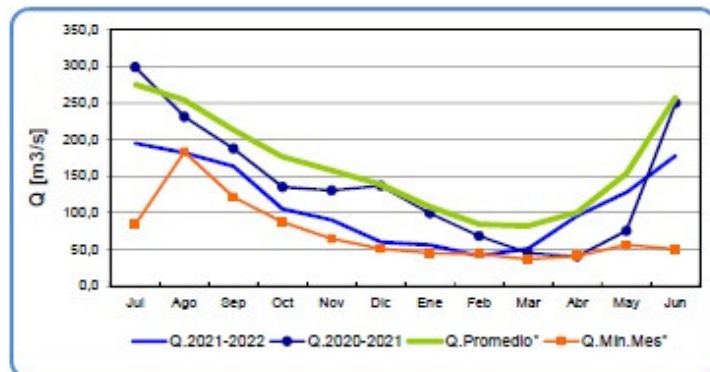

	Jul	Ago	Sep	Oct	Nov	Dic	Ene	Feb	Mar	Abr	May	Jun
Q.2021-2022	195,0	181,8	163,7	105,3	90,2	60,1	56,0	41,5	51,1	95,7	127,9	177,8
Q.2020-2021	298,7	231,0	187,7	135,2	130,6	137,0	99,5	68,5	45,1	40,8	75,6	249,9
Q.Promedio*	275,0	253,9	213,1	176,3	157,9	138,7	108,2	84,4	82,1	101,1	153,5	257,7
Q.Min.Mes*	84,2	182,9	121,7	87,3	64,8	51,3	44,9	43,8	36,9	41,2	56,3	50,4

Figura 10.- Caudal del Río Pilmaiquen



Figura 11.- Napa subterranea en acuífero Río Bueno bajo



Figura 11.- Napa subterranea en acuífero Río Pilmaiquén

Análisis de Posibles Riesgos Agroclimáticos en los Principales Rubros Agrícolas

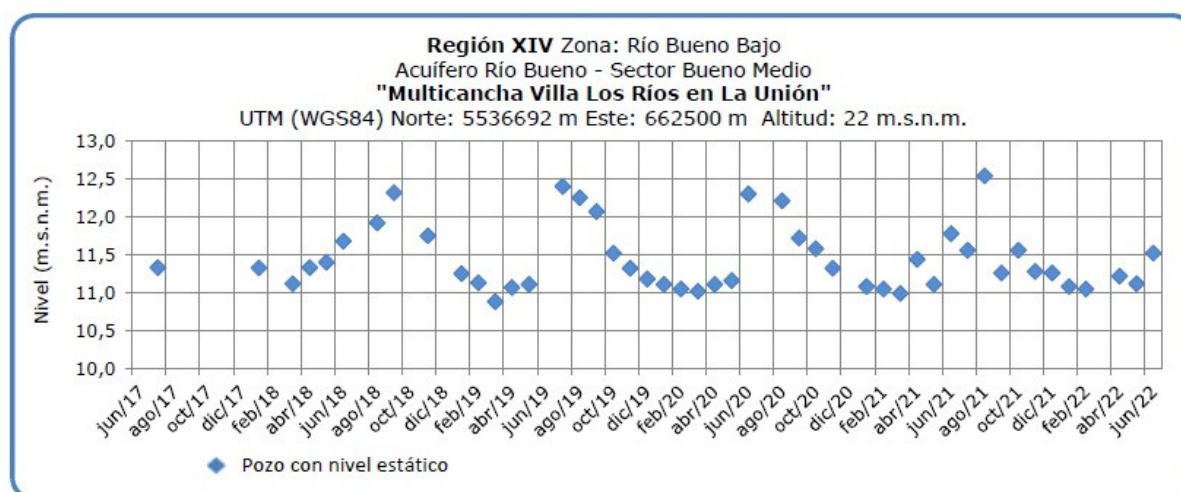
Isla de Chiloé > Ganadería

Vacas en lactancia

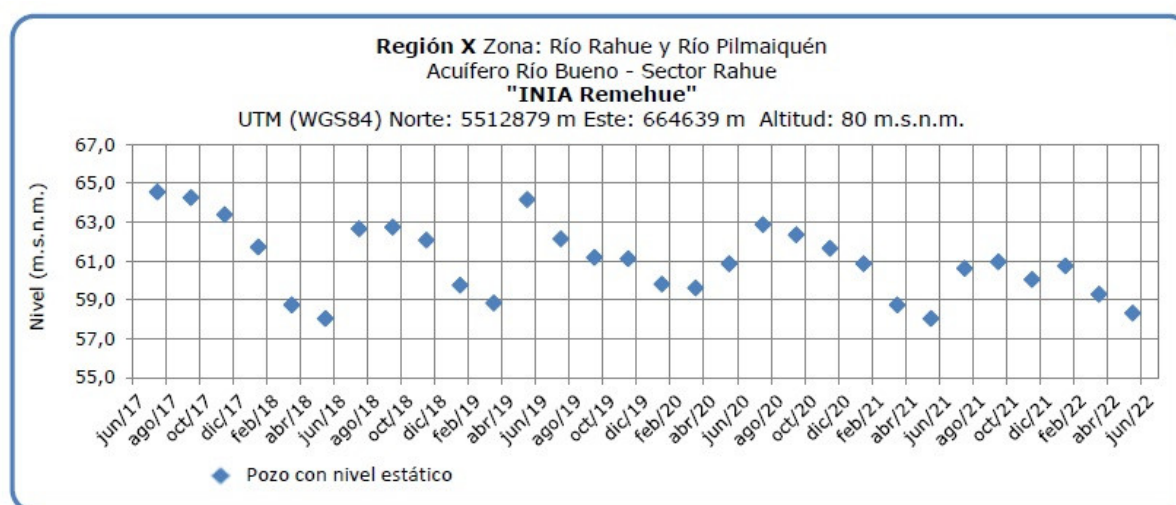
Una pradera con baja oferta y limitaciones nutricionales en este período obliga a suplementar con forrajes voluminosos, pudiendo ser algún cultivo forrajero fresco como la rutabaga o coles, en cantidad que no sobrepase los 4 a 5 Kg de MS por vaca/día. Sin embargo, dada su baja MS, el forraje suplementario principal en esta época y hasta inicios de primavera es el ensilaje de la pradera de rotación y/o permanente. En los sistemas más intensificados también se cuenta con ensilaje de maíz que permite mejorar la densidad energética y aumentar la MS de la ración. Esto es importante para aquellas vacas recién paridas que necesitan alimentos de alto valor nutritivo y con alta materia seca (> a

25-30%), que se encuentran en un buen ensilaje de maíz y en ensilajes de pradera cosechados en estados fenológicos tempranos y pre marchitados. Al tener animales aún más productivos, se cuenta con otros suplementos como los concentrados cuya composición nutricional debe estar relacionada con el resto de los alimentos empleados en la ración. En general, considerando que en este período la pradera se vuelve un alimento marginal en la ración, pero con alta proteína degradable, éstos debieran tener valores de proteína entre 12 y 16% PC, pero con una buena proporción de ella bypass (pasa intacta al intestino), y alto en energía (3,0 a 3,3 Mcal EM/kg MS). También, considerando la alta degradabilidad de la proteína de los ensilajes, es conveniente suplementar con subproductos proteicos de origen vegetal (afrechos de raps, o de soya), u otros. Las vacas paridas en otoño y con condición corporal 2,5 (escala 1 a 5) que mantienen aún buenas producciones de leche, deben ya recuperar condición corporal para lograr una buena eficiencia reproductiva; éstas podrían ser suplementadas con 1 Kg por cada 2 L por sobre los 15 L/día, si hacen un consumo estimado de 3 a 6 Kg de MS/vaca/día de forrajes frescos (pradera + cultivos forrajeros) y, completa la ración el ensilaje + heno, con alrededor de 10-12 Kg de MS, según peso vivo.

Vacas no lactantes (secas)

En el sistema con parición bi-estacional (primavera y otoño), y en los estacionales de primavera se inicia el secado. Recordar hacer la revisión de pezuñas y terapia de secado. Si las vacas se encuentran en buena condición corporal (3,5), pueden acceder a un sector exclusivo para ellas con suplementación de forrajes (algo de ensilaje, y heno de gramíneas/paja a voluntad); no es recomendable el heno de leguminosas por los elevados niveles de calcio que contiene. Cuando se encuentren a tres semanas del probable parto (inicio del llamado período de transición), debe hacerse un cambio gradual de la ración alimenticia que les permita ajustar su rumen y metabolismo en general a la condición de término de gestación, parto e inicio de lactancia, eventos que determinan el éxito productivo del sistema lechero. Esto sucedería si se tienen partos tempranos (fines de julio) en los sistemas estacionales. En general, no se debe olvidar que en la medida que la gestación llega a término, la vaca tiene menor capacidad de consumo (limitación física) y la demanda de nutrientes aumenta (crecimiento fetal y anexos embrionarios), de tal forma que el concentrado (2 a 3 Kg) y las sales minerales pre-parto (0,200 a 0,250 Kg) son muy necesarios de suplementar en esta fase previa al parto.

Vaquillas de reemplazo

Según la época de nacimientos, las hembras de reemplazo debieran alcanzar un ritmo de crecimiento y desarrollo lo más homogéneo en el tiempo (0,600 a 0,750 Kg/día de ganancia de peso vivo), según el tipo animal que se tenga (genética). Las vaquillas cubiertas en la temporada (noviembre a enero, entre 15 y 18 meses de edad) debieran haber alcanzado a la cubierta un peso vivo cercano al 65% del peso adulto de la vaca (vaca de 550 Kg: alrededor de 357 Kg) y una condición corporal de 3,5, además de pasar al examen ginecológico para determinar preñez. Es importante porque la mayor demanda de nutrientes la tienen en la segunda mitad de la gestación y coincide con la crisis alimenticia de invierno. Este grupo de animales debe tener la mayor atención si es que tienen el parto en pleno invierno o a inicios de primavera. Las vaquillas nacidas en el otoño se encuentran ya en época de cubiertas de otoño-invierno y las cubiertas en el invierno anterior ya están la mayor parte paridas. Es conveniente que en los últimos meses de gestación puedan pastorear praderas hasta su octavo mes y luego, juntarse con las vacas secas. Esto permite

hacer más fácil su integración “social” al rebaño, y en especial también, ajustarse al régimen alimenticio y de manejo del período de transición. Hay que tener cuidado de hacer este manejo cuando haya un grupo de vaquillas con similar condición fisiológica; no se debe integrar nunca uno o dos animales al grupo de vacas, ya que pueden ser segregadas y sufrir traumatismos, en especial cuando hay un grupo numeroso de vacas con dos o más partos. Hacia el término de este período, es posible que en conjunto, se les haga pasar por la sala de ordeña, y así, se acostumbren al ambiente en el que serán ordeñadas después del parto. Así, es posible asegurar mejor la ingesta del concentrado, que en estos animales puede ser aumentada en 1 Kg respecto de lo que consumen las vacas (2 - 3 Kg), según sea la calidad y cantidad del resto de los alimentos de la ración y de su condición corporal.

Terneros(as)

Hacia mediados del mes de julio ya se tendrán los primeros nacimientos de la época llamada de “primavera” pero que en estricto rigor, es de fines de invierno. Sin embargo cuando se tiene un sistema lechero bi-estacional ordenado debiera haber nacimientos sólo desde marzo a junio (partos de “otoño”), pero algunos sistemas lo hacen continuado hasta el invierno e inicios de primavera. Los terneros con nacimientos de “otoño” ocurridos desde marzo se encuentran regularmente con un clima cambiante, y por ello la crianza se lleva a cabo en terneras que tengan buena ventilación y que se mantengan limpias, o en lugares con protección. Siempre estar atento a las condiciones del parto en las vacas y cuidar de atender al recién nacido para que ingiera su primer calostro dentro de las primeras dos horas de vida y una segunda toma antes de las 6 horas. Lo anterior permitirá que, además de los nutrientes que requieren, puedan adquirir las defensas contra enfermedades al ingerir las inmunoglobulinas que difunden en la pared intestinal sólo en las primeras horas de vida. El ternero puede separarse de la vaca ya a las 6 horas de vida ingresando a su crianza artificial con leche calostrada y/o sustituto de leche. Además, desde el comienzo de esta etapa pueden recibir a voluntad concentrado inicial y agua a voluntad; suplementar con heno después de los 30 días cuando ya estén consumiendo 0,5 Kg/día de concentrado. La crianza con dieta láctea puede hacerse hasta 2 ó 3 meses de edad, según sea el nivel tecnológico del sistema. Lo importante es conseguir cumplir los principales objetivos: ausencia de mortalidad y buen ritmo de crecimiento y desarrollo para lograr una cubierta temprana (15 a 17 meses de edad), y un peso adecuado al tipo animal. Opciones de salir a pradera pueden darse sólo con buen tiempo y adecuada disponibilidad de pasto, pues los riesgos de neumonías son mayores con alta humedad y vientos. Después de los tres a cuatro meses de edad, aplicar las vacunas contra enfermedades según pauta sanitaria recomendada por un médico veterinario. Aquellos terneros nacidos temprano en la temporada de primavera (julio-agosto), se encuentran con alrededor de más de 10 meses de edad. Según su desarrollo y crecimiento, y dependiendo principalmente de la disponibilidad y calidad de pradera, pueden eventualmente seguir con una suplementación menor de concentrado (1 a 2 Kg) y con forrajes conservados como ensilaje preferentemente (más energía) y algo de heno. Según el sistema, los machos salen del predio, o permanecen para insertarlos en un régimen de recría como novillos preferentemente. Las hembras prosiguen en la recría de vaquillas para una cubierta temprana.

Isla de Chiloé > Praderas

El efecto de las menores temperaturas ambientales hace un ajuste a la baja sobre la tasa de crecimiento de las especies forrajeras, por consiguiente, las rotaciones de pastoreo se

alargan a los 50 a 60 días en invierno, llegando a una disponibilidad de pre-pastoreo entre 1.800-2.000 kg MS/ha y una disponibilidad post-pastoreo entre 1.000-1.200 kg MS/ha, ó 5 cm de residuo. El aporte de la pradera en esta estación se acerca al 7-10% y las restricciones nutricionales son su baja materia seca, baja fibra e inadecuada relación de proteína:energía que afectan el consumo y producción de leche. Al detectarse heladas es aconsejable no ingresar a los animales en las praderas de pastoreo para evitar su deterioro. Para ello hay que considerar sectores alternativos que se encuentren en un plan de intervención próxima (potreros de sacrificio) o patios de alimentación. Reingresar con animales una vez que el hielo se encuentre derretido.

Una norma de manejo de praderas debiera contemplar un muestreo para detectar cuncunilla negra y aplicar producto si corresponde. En las praderas permanentes de pastoreo, ya en pleno invierno conviene ir gradualmente teniendo residuos un poco mayores para que con las mayores temperaturas de fines de invierno, el rebrote sea más rápido. La ballica anual y/o avena para pastoreo invernal, así como también las bi-anales y permanentes sembradas en marzo, ya debieran estar esperando el segundo-tercer pastoreo de mediados a fines de invierno, esto si es que fueron establecidas en suelos con buena fertilidad y con una fertilización adecuada. Aquellos cultivos establecidos para el otoño e invierno (rutabaga, coles) debieran ya estar formando parte de la ración alimenticia de las vacas durante el invierno; con lluvia y mal tiempo puede haber mayores pérdidas de campo. Tomar eso en consideración para una mejor gestión de la suplementación.

Identificar próximos potreros a cultivar/fertilizar, realizar prontamente muestreo de suelo y generar un plan de manejo de adquisición de insumos y de tiempos de laboreo estimado.

La situación climática actual y dado el estado actual de la praderas, indica que se podría esperar una recuperación post-pastoreo normal en el corto plazo y una disminución en la tasa de crecimiento de la pradera. Para los meses de junio, julio y agosto la Dirección de Meteorológica de Chile pronostica precipitaciones sobre lo normal, y temperaturas mínimas y máximas sobre lo normal.

Ñadis > Ganadería

Vacas en lactancia

Una pradera con baja oferta y limitaciones nutricionales en este período obliga a suplementar con forrajes voluminosos, pudiendo ser algún cultivo forrajero fresco como la rutabaga o coles, en cantidad que no sobrepase los 4 a 5 Kg de MS por vaca/día. Sin embargo, dada su baja MS, el forraje suplementario principal en esta época y hasta inicios de primavera es el ensilaje de la pradera de rotación y/o permanente. En los sistemas más intensificados también se cuenta con ensilaje de maíz que permite mejorar la densidad energética y aumentar la MS de la ración. Esto es importante para aquellas vacas recién paridas que necesitan alimentos de alto valor nutritivo y con alta materia seca (> a 25-30%), que se encuentran en un buen ensilaje de maíz y en ensilajes de pradera cosechados en estados fenológicos tempranos y pre marchitados. Al tener animales aún más productivos, se cuenta con otros suplementos como los concentrados cuya composición nutricional debe estar relacionada con el resto de los alimentos empleados en la ración. En general, considerando que en este período la pradera se vuelve un alimento marginal en la ración, pero con alta proteína degradable, éstos debieran tener valores de proteína entre 12

y 16% PC, pero con una buena proporción de ella bypass (pasa intacta al intestino), y alto en energía (3,0 a 3,3 Mcal EM/kg MS). También, considerando la alta degradabilidad de la proteína de los ensilajes, es conveniente suplementar con subproductos proteicos de origen vegetal (afrechos de raps, o de soya), u otros. Las vacas paridas en otoño y con condición corporal 2,5 (escala 1 a 5) que mantienen aún buenas producciones de leche, deben ya recuperar condición corporal para lograr una buena eficiencia reproductiva; éstas podrían ser suplementadas con 1 Kg por cada 2 L por sobre los 15 L/día, si hacen un consumo estimado de 3 a 6 Kg de MS/vaca/día de forrajes frescos (pradera + cultivos forrajeros) y, completa la ración el ensilaje + heno, con alrededor de 10-12 Kg de MS, según peso vivo.

Vacas no lactantes (secas)

En el sistema con parición bi-estacional (primavera y otoño), y en los estacionales de primavera se inicia el secado. Recordar hacer la revisión de pezuñas y terapia de secado. Si las vacas se encuentran en buena condición corporal (3,5), pueden acceder a un sector exclusivo para ellas con suplementación de forrajes (algo de ensilaje, y heno de gramíneas/paja a voluntad); no es recomendable el heno de leguminosas por los elevados niveles de calcio que contiene. Cuando se encuentren a tres semanas del probable parto (inicio del llamado período de transición), debe hacerse un cambio gradual de la ración alimenticia que les permita ajustar su rumen y metabolismo en general a la condición de término de gestación, parto e inicio de lactancia, eventos que determinan el éxito productivo del sistema lechero. Esto sucedería si se tienen partos tempranos (fines de julio) en los sistemas estacionales. En general, no se debe olvidar que en la medida que la gestación llega a término, la vaca tiene menor capacidad de consumo (limitación física) y la demanda de nutrientes aumenta (crecimiento fetal y anexos embrionarios), de tal forma que el concentrado (2 a 3 Kg) y las sales minerales pre-parto (0,200 a 0,250 Kg) son muy necesarios de suplementar en esta fase previa al parto.

Vaquillas de reemplazo

Según la época de nacimientos, las hembras de reemplazo debieran alcanzar un ritmo de crecimiento y desarrollo lo más homogéneo en el tiempo (0,600 a 0,750 Kg/día de ganancia de peso vivo), según el tipo animal que se tenga (genética). Las vaquillas cubiertas en la temporada (noviembre a enero, entre 15 y 18 meses de edad) debieran haber alcanzado a la cubierta un peso vivo cercano al 65% del peso adulto de la vaca (vaca de 550 Kg: alrededor de 357 Kg) y una condición corporal de 3,5, además de pasar al examen ginecológico para determinar preñez. Es importante porque la mayor demanda de nutrientes la tienen en la segunda mitad de la gestación y coincide con la crisis alimenticia de invierno. Este grupo de animales debe tener la mayor atención si es que tienen el parto en pleno invierno o a inicios de primavera. Las vaquillas nacidas en el otoño se encuentran ya en época de cubiertas de otoño-invierno y las cubiertas en el invierno anterior ya están la mayor parte paridas. Es conveniente que en los últimos meses de gestación puedan pastorear praderas hasta su octavo mes y luego, juntarse con las vacas secas. Esto permite hacer más fácil su integración "social" al rebaño, y en especial también, ajustarse al régimen alimenticio y de manejo del período de transición. Hay que tener cuidado de hacer este manejo cuando haya un grupo de vaquillas con similar condición fisiológica; no se debe integrar nunca uno o dos animales al grupo de vacas, ya que pueden ser segregadas y sufrir traumatismos, en especial cuando hay un grupo numeroso de vacas con dos o más partos. Hacia el término de este período, es posible que en conjunto, se les haga pasar por la sala

de ordeña, y así, se acostumbren al ambiente en el que serán ordeñadas después del parto. Así, es posible asegurar mejor la ingesta del concentrado, que en estos animales puede ser aumentada en 1 Kg respecto de lo que consumen las vacas (2 - 3 Kg), según sea la calidad y cantidad del resto de los alimentos de la ración y de su condición corporal.

Terneros(as)

Hacia mediados del mes de julio ya se tendrán los primeros nacimientos de la época llamada de "primavera" pero que en estricto rigor, es de fines de invierno. Sin embargo cuando se tiene un sistema lechero bi-estacional ordenado debiera haber nacimientos sólo desde marzo a junio (partos de "otoño"), pero algunos sistemas lo hacen continuado hasta el invierno e inicios de primavera. Los terneros con nacimientos de "otoño" ocurridos desde marzo se encuentran regularmente con un clima cambiante, y por ello la crianza se lleva a cabo en terneras que tengan buena ventilación y que se mantengan limpias, o en lugares con protección. Siempre estar atento a las condiciones del parto en las vacas y cuidar de atender al recién nacido para que ingiera su primer calostro dentro de las primeras dos horas de vida y una segunda toma antes de las 6 horas. Lo anterior permitirá que, además de los nutrientes que requieren, puedan adquirir las defensas contra enfermedades al ingerir las inmunoglobulinas que difunden en la pared intestinal sólo en las primeras horas de vida. El ternero puede separarse de la vaca ya a las 6 horas de vida ingresando a su crianza artificial con leche calostrada y/o sustituto de leche. Además, desde el comienzo de esta etapa pueden recibir a voluntad concentrado inicial y agua a voluntad; suplementar con heno después de los 30 días cuando ya estén consumiendo 0,5 Kg/día de concentrado. La crianza con dieta láctea puede hacerse hasta 2 ó 3 meses de edad, según sea el nivel tecnológico del sistema. Lo importante es conseguir cumplir los principales objetivos: ausencia de mortalidad y buen ritmo de crecimiento y desarrollo para lograr una cubierta temprana (15 a 17 meses de edad), y un peso adecuado al tipo animal. Opciones de salir a pradera pueden darse sólo con buen tiempo y adecuada disponibilidad de pasto, pues los riesgos de neumonías son mayores con alta humedad y vientos. Después de los tres a cuatro meses de edad, aplicar las vacunas contra enfermedades según pauta sanitaria recomendada por un médico veterinario. Aquellos terneros nacidos temprano en la temporada de primavera (julio-agosto), se encuentran con alrededor de más de 10 meses de edad. Según su desarrollo y crecimiento, y dependiendo principalmente de la disponibilidad y calidad de pradera, pueden eventualmente seguir con una suplementación menor de concentrado (1 a 2 Kg) y con forrajes conservados como ensilaje preferentemente (más energía) y algo de heno. Según el sistema, los machos salen del predio, o permanecen para insertarlos en un régimen de recría como novillos preferentemente. Las hembras prosiguen en la recría de vaquillas para una cubierta temprana.

Ñadis > Praderas

El efecto de las menores temperaturas ambientales hace un ajuste a la baja sobre la tasa de crecimiento de las especies forrajeras, por consiguiente, las rotaciones de pastoreo se alargan a los 50 a 60 días en invierno, llegando a una disponibilidad de pre-pastoreo entre 1.800-2.000 kg MS/ha y una disponibilidad post-pastoreo entre 1.000-1.200 kg MS/ha, ó 5 cm de residuo. El aporte de la pradera en esta estación se acerca al 7-10% y las restricciones nutricionales son su baja materia seca, baja fibra e inadecuada relación de proteína:energía que afectan el consumo y producción de leche. Al detectarse heladas es aconsejable no ingresar a los animales en las praderas de pastoreo para evitar su deterioro.

Para ello hay que considerar sectores alternativos que se encuentren en un plan de intervención próxima (potreros de sacrificio) o patios de alimentación. Reingresar con animales una vez que el hielo se encuentre derretido.

Una norma de manejo de praderas debiera contemplar un muestreo para detectar cuncunilla negra y aplicar producto si corresponde. En las praderas permanentes de pastoreo, ya en pleno invierno conviene ir gradualmente teniendo residuos un poco mayores para que con las mayores temperaturas de fines de invierno, el rebrote sea más rápido. La ballica anual y/o avena para pastoreo invernal, así como también las bi-anales y permanentes sembradas en marzo, ya debieran estar esperando el segundo-tercer pastoreo de mediados a fines de invierno, esto si es que fueron establecidas en suelos con buena fertilidad y con una fertilización adecuada. Aquellos cultivos establecidos para el otoño e invierno (rutabaga, coles) debieran ya estar formando parte de la ración alimenticia de las vacas durante el invierno; con lluvia y mal tiempo puede haber mayores pérdidas de campo. Tomar eso en consideración para una mejor gestión de la suplementación.

Identificar próximos potreros a cultivar/fertilizar, realizar prontamente muestreo de suelo y generar un plan de manejo de adquisición de insumos y de tiempos de laboreo estimado.

La situación climática actual y dado el estado actual de la praderas, indica que se podría esperar una recuperación post-pastoreo normal en el corto plazo y una disminución en la tasa de crecimiento de la pradera. Para los meses de junio, julio y agosto la Dirección de Meteorológica de Chile pronostica precipitaciones bajo lo normal, temperaturas mínimas sobre lo normal y máximas indefinidas.

Precordillera > Ganadería

Vacas en lactancia

Una pradera con baja oferta y limitaciones nutricionales en este período obliga a suplementar con forrajes voluminosos, pudiendo ser algún cultivo forrajero fresco como la rutabaga o coles, en cantidad que no sobrepase los 4 a 5 Kg de MS por vaca/día. Sin embargo, dada su baja MS, el forraje suplementario principal en esta época y hasta inicios de primavera es el ensilaje de la pradera de rotación y/o permanente. En los sistemas más intensificados también se cuenta con ensilaje de maíz que permite mejorar la densidad energética y aumentar la MS de la ración. Esto es importante para aquellas vacas recién paridas que necesitan alimentos de alto valor nutritivo y con alta materia seca (> a 25-30%), que se encuentran en un buen ensilaje de maíz y en ensilajes de pradera cosechados en estados fenológicos tempranos y pre marchitados. Al tener animales aún más productivos, se cuenta con otros suplementos como los concentrados cuya composición nutricional debe estar relacionada con el resto de los alimentos empleados en la ración. En general, considerando que en este período la pradera se vuelve un alimento marginal en la ración, pero con alta proteína degradable, éstos debieran tener valores de proteína entre 12 y 16% PC, pero con una buena proporción de ella bypass (pasa intacta al intestino), y alto en energía (3,0 a 3,3 Mcal EM/kg MS). También, considerando la alta degradabilidad de la proteína de los ensilajes, es conveniente suplementar con subproductos proteicos de origen vegetal (afrechos de raps, o de soya), u otros. Las vacas paridas en otoño y con condición corporal 2,5 (escala 1 a 5) que mantienen aún buenas producciones de leche, deben ya recuperar condición corporal para lograr una buena eficiencia reproductiva; éstas podrían

ser suplementadas con 1 Kg por cada 2 L por sobre los 15 L/día, si hacen un consumo estimado de 3 a 6 Kg de MS/vaca/día de forrajes frescos (pradera + cultivos forrajeros) y, completa la ración el ensilaje + heno, con alrededor de 10-12 Kg de MS, según peso vivo.

Vacas no lactantes (secas)

En el sistema con parición bi-estacional (primavera y otoño), y en los estacionales de primavera se inicia el secado. Recordar hacer la revisión de pezuñas y terapia de secado. Si las vacas se encuentran en buena condición corporal (3,5), pueden acceder a un sector exclusivo para ellas con suplementación de forrajes (algo de ensilaje, y heno de gramíneas/paja a voluntad); no es recomendable el heno de leguminosas por los elevados niveles de calcio que contiene. Cuando se encuentren a tres semanas del probable parto (inicio del llamado período de transición), debe hacerse un cambio gradual de la ración alimenticia que les permita ajustar su rumen y metabolismo en general a la condición de término de gestación, parto e inicio de lactancia, eventos que determinan el éxito productivo del sistema lechero. Esto sucedería si se tienen partos tempranos (fines de julio) en los sistemas estacionales. En general, no se debe olvidar que en la medida que la gestación llega a término, la vaca tiene menor capacidad de consumo (limitación física) y la demanda de nutrientes aumenta (crecimiento fetal y anexos embrionarios), de tal forma que el concentrado (2 a 3 Kg) y las sales minerales pre-parto (0,200 a 0,250 Kg) son muy necesarios de suplementar en esta fase previa al parto.

Vaquillas de reemplazo

Según la época de nacimientos, las hembras de reemplazo debieran alcanzar un ritmo de crecimiento y desarrollo lo más homogéneo en el tiempo (0,600 a 0,750 Kg/día de ganancia de peso vivo), según el tipo animal que se tenga (genética). Las vaquillas cubiertas en la temporada (noviembre a enero, entre 15 y 18 meses de edad) debieran haber alcanzado a la cubierta un peso vivo cercano al 65% del peso adulto de la vaca (vaca de 550 Kg: alrededor de 357 Kg) y una condición corporal de 3,5, además de pasar al examen ginecológico para determinar preñez. Es importante porque la mayor demanda de nutrientes la tienen en la segunda mitad de la gestación y coincide con la crisis alimenticia de invierno. Este grupo de animales debe tener la mayor atención si es que tienen el parto en pleno invierno o a inicios de primavera. Las vaquillas nacidas en el otoño se encuentran ya en época de cubiertas de otoño-invierno y las cubiertas en el invierno anterior ya están la mayor parte paridas. Es conveniente que en los últimos meses de gestación puedan pastorear praderas hasta su octavo mes y luego, juntarse con las vacas secas. Esto permite hacer más fácil su integración "social" al rebaño, y en especial también, ajustarse al régimen alimenticio y de manejo del período de transición. Hay que tener cuidado de hacer este manejo cuando haya un grupo de vaquillas con similar condición fisiológica; no se debe integrar nunca uno o dos animales al grupo de vacas, ya que pueden ser segregadas y sufrir traumatismos, en especial cuando hay un grupo numeroso de vacas con dos o más partos. Hacia el término de este período, es posible que en conjunto, se les haga pasar por la sala de ordeña, y así, se acostumbren al ambiente en el que serán ordeñadas después del parto. Así, es posible asegurar mejor la ingesta del concentrado, que en estos animales puede ser aumentada en 1 Kg respecto de lo que consumen las vacas (2 - 3 Kg), según sea la calidad y cantidad del resto de los alimentos de la ración y de su condición corporal.

Terneros(as)

Hacia mediados del mes de julio ya se tendrán los primeros nacimientos de la época llamada de "primavera" pero que en estricto rigor, es de fines de invierno. Sin embargo cuando se tiene un sistema lechero bi-estacional ordenado debiera haber nacimientos sólo desde marzo a junio (partos de "otoño"), pero algunos sistemas lo hacen continuado hasta el invierno e inicios de primavera. Los terneros con nacimientos de "otoño" ocurridos desde marzo se encuentran regularmente con un clima cambiante, y por ello la crianza se lleva a cabo en terneras que tengan buena ventilación y que se mantengan limpias, o en lugares con protección. Siempre estar atento a las condiciones del parto en las vacas y cuidar de atender al recién nacido para que ingiera su primer calostro dentro de las primeras dos horas de vida y una segunda toma antes de las 6 horas. Lo anterior permitirá que, además de los nutrientes que requieren, puedan adquirir las defensas contra enfermedades al ingerir las inmunoglobulinas que difunden en la pared intestinal sólo en las primeras horas de vida. El ternero puede separarse de la vaca ya a las 6 horas de vida ingresando a su crianza artificial con leche calostrada y/o sustituto de leche. Además, desde el comienzo de esta etapa pueden recibir a voluntad concentrado inicial y agua a voluntad; suplementar con heno después de los 30 días cuando ya estén consumiendo 0,5 Kg/día de concentrado. La crianza con dieta láctea puede hacerse hasta 2 ó 3 meses de edad, según sea el nivel tecnológico del sistema. Lo importante es conseguir cumplir los principales objetivos: ausencia de mortalidad y buen ritmo de crecimiento y desarrollo para lograr una cubierta temprana (15 a 17 meses de edad), y un peso adecuado al tipo animal. Opciones de salir a pradera pueden darse sólo con buen tiempo y adecuada disponibilidad de pasto, pues los riesgos de neumonías son mayores con alta humedad y vientos. Después de los tres a cuatro meses de edad, aplicar las vacunas contra enfermedades según pauta sanitaria recomendada por un médico veterinario. Aquellos terneros nacidos temprano en la temporada de primavera (julio-agosto), se encuentran con alrededor de más de 10 meses de edad. Según su desarrollo y crecimiento, y dependiendo principalmente de la disponibilidad y calidad de pradera, pueden eventualmente seguir con una suplementación menor de concentrado (1 a 2 Kg) y con forrajes conservados como ensilaje preferentemente (más energía) y algo de heno. Según el sistema, los machos salen del predio, o permanecen para insertarlos en un régimen de recría como novillos preferentemente. Las hembras prosiguen en la recría de vaquillas para una cubierta temprana.

Precordillera > Praderas

El efecto de las menores temperaturas ambientales hace un ajuste a la baja sobre la tasa de crecimiento de las especies forrajeras, por consiguiente, las rotaciones de pastoreo se alargan a los 50 a 60 días en invierno, llegando a una disponibilidad de pre-pastoreo entre 1.800-2.000 kg MS/ha y una disponibilidad post-pastoreo entre 1.000-1.200 kg MS/ha, ó 5 cm de residuo. El aporte de la pradera en esta estación se acerca al 7-10% y las restricciones nutricionales son su baja materia seca, baja fibra e inadecuada relación de proteína:energía que afectan el consumo y producción de leche. Al detectarse heladas es aconsejable no ingresar a los animales en las praderas de pastoreo para evitar su deterioro. Para ello hay que considerar sectores alternativos que se encuentren en un plan de intervención próxima (potreros de sacrificio) o patios de alimentación. Reingresar con animales una vez que el hielo se encuentre derretido.

Una norma de manejo de praderas debiera contemplar un muestreo para detectar cuncunilla negra y aplicar producto si corresponde. En las praderas permanentes de pastoreo, ya en pleno invierno conviene ir gradualmente teniendo residuos un poco mayores

para que con las mayores temperaturas de fines de invierno, el rebrote sea más rápido. La ballica anual y/o avena para pastoreo invernal, así como también las bi-anales y permanentes sembradas en marzo, ya debieran estar esperando el segundo-tercer pastoreo de mediados a fines de invierno, esto si es que fueron establecidas en suelos con buena fertilidad y con una fertilización adecuada. Aquellos cultivos establecidos para el otoño e invierno (rutabaga, coles) debieran ya estar formando parte de la ración alimenticia de las vacas durante el invierno; con lluvia y mal tiempo puede haber mayores pérdidas de campo. Tomar eso en consideración para una mejor gestión de la suplementación.

Identificar próximos potreros a cultivar/fertilizar, realizar prontamente muestreo de suelo y generar un plan de manejo de adquisición de insumos y de tiempos de laboreo estimado.

La situación climática actual y dado el estado actual de la praderas, indica que se podría esperar una recuperación post-pastoreo normal en el corto plazo y una disminución en la tasa de crecimiento de la pradera. Para los meses de junio, julio y agosto la Dirección de Meteorológica de Chile pronostica precipitaciones bajo lo normal, temperaturas mínimas sobre lo normal y máximas indefinidas.

Secano Costero > Ganadería

Vacas en lactancia

Una pradera con baja oferta y limitaciones nutricionales en este período obliga a suplementar con forrajes voluminosos, pudiendo ser algún cultivo forrajero fresco como la rutabaga o coles, en cantidad que no sobrepase los 4 a 5 Kg de MS por vaca/día. Sin embargo, dada su baja MS, el forraje suplementario principal en esta época y hasta inicios de primavera es el ensilaje de la pradera de rotación y/o permanente. En los sistemas más intensificados también se cuenta con ensilaje de maíz que permite mejorar la densidad energética y aumentar la MS de la ración. Esto es importante para aquellas vacas recién paridas que necesitan alimentos de alto valor nutritivo y con alta materia seca (> a 25-30%), que se encuentran en un buen ensilaje de maíz y en ensilajes de pradera cosechados en estados fenológicos tempranos y pre marchitados. Al tener animales aún más productivos, se cuenta con otros suplementos como los concentrados cuya composición nutricional debe estar relacionada con el resto de los alimentos empleados en la ración. En general, considerando que en este período la pradera se vuelve un alimento marginal en la ración, pero con alta proteína degradable, éstos debieran tener valores de proteína entre 12 y 16% PC, pero con una buena proporción de ella bypass (pasa intacta al intestino), y alto en energía (3,0 a 3,3 Mcal EM/kg MS). También, considerando la alta degradabilidad de la proteína de los ensilajes, es conveniente suplementar con subproductos proteicos de origen vegetal (afrechos de raps, o de soya), u otros. Las vacas paridas en otoño y con condición corporal 2,5 (escala 1 a 5) que mantienen aún buenas producciones de leche, deben ya recuperar condición corporal para lograr una buena eficiencia reproductiva; éstas podrían ser suplementadas con 1 Kg por cada 2 L por sobre los 15 L/día, si hacen un consumo estimado de 3 a 6 Kg de MS/vaca/día de forrajes frescos (pradera + cultivos forrajeros) y, completa la ración el ensilaje + heno, con alrededor de 10-12 Kg de MS, según peso vivo.

Vacas no lactantes (secas)

En el sistema con parición bi-estacional (primavera y otoño), y en los estacionales de

primavera se inicia el secado. Recordar hacer la revisión de pezuñas y terapia de secado. Si las vacas se encuentran en buena condición corporal (3,5), pueden acceder a un sector exclusivo para ellas con suplementación de forrajes (algo de ensilaje, y heno de gramíneas/paja a voluntad); no es recomendable el heno de leguminosas por los elevados niveles de calcio que contiene. Cuando se encuentren a tres semanas del probable parto (inicio del llamado período de transición), debe hacerse un cambio gradual de la ración alimenticia que les permita ajustar su rumen y metabolismo en general a la condición de término de gestación, parto e inicio de lactancia, eventos que determinan el éxito productivo del sistema lechero. Esto sucedería si se tienen partos tempranos (fines de julio) en los sistemas estacionales. En general, no se debe olvidar que en la medida que la gestación llega a término, la vaca tiene menor capacidad de consumo (limitación física) y la demanda de nutrientes aumenta (crecimiento fetal y anexos embrionarios), de tal forma que el concentrado (2 a 3 Kg) y las sales minerales pre-parto (0,200 a 0,250 Kg) son muy necesarios de suplementar en esta fase previa al parto.

Vaquillas de reemplazo

Según la época de nacimientos, las hembras de reemplazo debieran alcanzar un ritmo de crecimiento y desarrollo lo más homogéneo en el tiempo (0,600 a 0,750 Kg/día de ganancia de peso vivo), según el tipo animal que se tenga (genética). Las vaquillas cubiertas en la temporada (noviembre a enero, entre 15 y 18 meses de edad) debieran haber alcanzado a la cubierta un peso vivo cercano al 65% del peso adulto de la vaca (vaca de 550 Kg: alrededor de 357 Kg) y una condición corporal de 3,5, además de pasar al examen ginecológico para determinar preñez. Es importante porque la mayor demanda de nutrientes la tienen en la segunda mitad de la gestación y coincide con la crisis alimenticia de invierno. Este grupo de animales debe tener la mayor atención si es que tienen el parto en pleno invierno o a inicios de primavera. Las vaquillas nacidas en el otoño se encuentran ya en época de cubiertas de otoño-invierno y las cubiertas en el invierno anterior ya están la mayor parte paridas. Es conveniente que en los últimos meses de gestación puedan pastorear praderas hasta su octavo mes y luego, juntarse con las vacas secas. Esto permite hacer más fácil su integración "social" al rebaño, y en especial también, ajustarse al régimen alimenticio y de manejo del período de transición. Hay que tener cuidado de hacer este manejo cuando haya un grupo de vaquillas con similar condición fisiológica; no se debe integrar nunca uno o dos animales al grupo de vacas, ya que pueden ser segregadas y sufrir traumatismos, en especial cuando hay un grupo numeroso de vacas con dos o más partos. Hacia el término de este período, es posible que en conjunto, se les haga pasar por la sala de ordeña, y así, se acostumbren al ambiente en el que serán ordeñadas después del parto. Así, es posible asegurar mejor la ingesta del concentrado, que en estos animales puede ser aumentada en 1 Kg respecto de lo que consumen las vacas (2 - 3 Kg), según sea la calidad y cantidad del resto de los alimentos de la ración y de su condición corporal.

Terneros(as)

Hacia mediados del mes de julio ya se tendrán los primeros nacimientos de la época llamada de "primavera" pero que en estricto rigor, es de fines de invierno. Sin embargo cuando se tiene un sistema lechero bi-estacional ordenado debiera haber nacimientos sólo desde marzo a junio (partos de "otoño"), pero algunos sistemas lo hacen continuado hasta el invierno e inicios de primavera. Los terneros con nacimientos de "otoño" ocurridos desde marzo se encuentran regularmente con un clima cambiante, y por ello la crianza se lleva a

cabo en terneras que tengan buena ventilación y que se mantengan limpias, o en lugares con protección. Siempre estar atento a las condiciones del parto en las vacas y cuidar de atender al recién nacido para que ingiera su primer calostro dentro de las primeras dos horas de vida y una segunda toma antes de las 6 horas. Lo anterior permitirá que, además de los nutrientes que requieren, puedan adquirir las defensas contra enfermedades al ingerir las inmunoglobulinas que difunden en la pared intestinal sólo en las primeras horas de vida. El ternero puede separarse de la vaca ya a las 6 horas de vida ingresando a su crianza artificial con leche calostrada y/o sustituto de leche. Además, desde el comienzo de esta etapa pueden recibir a voluntad concentrado inicial y agua a voluntad; suplementar con heno después de los 30 días cuando ya estén consumiendo 0,5 Kg/día de concentrado. La crianza con dieta láctea puede hacerse hasta 2 ó 3 meses de edad, según sea el nivel tecnológico del sistema. Lo importante es conseguir cumplir los principales objetivos: ausencia de mortalidad y buen ritmo de crecimiento y desarrollo para lograr una cubierta temprana (15 a 17 meses de edad), y un peso adecuado al tipo animal. Opciones de salir a pradera pueden darse sólo con buen tiempo y adecuada disponibilidad de pasto, pues los riesgos de neumonías son mayores con alta humedad y vientos. Después de los tres a cuatro meses de edad, aplicar las vacunas contra enfermedades según pauta sanitaria recomendada por un médico veterinario. Aquellos terneros nacidos temprano en la temporada de primavera (julio-agosto), se encuentran con alrededor de más de 10 meses de edad. Según su desarrollo y crecimiento, y dependiendo principalmente de la disponibilidad y calidad de pradera, pueden eventualmente seguir con una suplementación menor de concentrado (1 a 2 Kg) y con forrajes conservados como ensilaje preferentemente (más energía) y algo de heno. Según el sistema, los machos salen del predio, o permanecen para insertarlos en un régimen de recría como novillos preferentemente. Las hembras prosiguen en la recría de vaquillas para una cubierta temprana.

Secano Costero > Praderas

El efecto de las menores temperaturas ambientales hace un ajuste a la baja sobre la tasa de crecimiento de las especies forrajeras, por consiguiente, las rotaciones de pastoreo se alargan a los 50 a 60 días en invierno, llegando a una disponibilidad de pre-pastoreo entre 1.800-2.000 kg MS/ha y una disponibilidad post-pastoreo entre 1.000-1.200 kg MS/ha, ó 5 cm de residuo. El aporte de la pradera en esta estación se acerca al 7-10% y las restricciones nutricionales son su baja materia seca, baja fibra e inadecuada relación de proteína:energía que afectan el consumo y producción de leche. Al detectarse heladas es aconsejable no ingresar a los animales en las praderas de pastoreo para evitar su deterioro. Para ello hay que considerar sectores alternativos que se encuentren en un plan de intervención próxima (potreros de sacrificio) o patios de alimentación. Reingresar con animales una vez que el hielo se encuentre derretido.

Una norma de manejo de praderas debiera contemplar un muestreo para detectar cuncunilla negra y aplicar producto si corresponde. En las praderas permanentes de pastoreo, ya en pleno invierno conviene ir gradualmente teniendo residuos un poco mayores para que con las mayores temperaturas de fines de invierno, el rebrote sea más rápido. La ballica anual y/o avena para pastoreo invernal, así como también las bi-anales y permanentes sembradas en marzo, ya debieran estar esperando el segundo-tercer pastoreo de mediados a fines de invierno, esto si es que fueron establecidas en suelos con buena fertilidad y con una fertilización adecuada. Aquellos cultivos establecidos para el otoño e invierno (rutabaga, coles) debieran ya estar formando parte de la ración alimenticia de las

vacas durante el invierno; con lluvia y mal tiempo puede haber mayores pérdidas de campo. Tomar eso en consideración para una mejor gestión de la suplementación.

Identificar próximos potreros a cultivar/fertilizar, realizar prontamente muestreo de suelo y generar un plan de manejo de adquisición de insumos y de tiempos de laboreo estimado.

La situación climática actual y dado el estado actual de la praderas, indica que se podría esperar una recuperación post-pastoreo normal en el corto plazo y una disminución en la tasa de crecimiento de la pradera. Para los meses de junio, julio y agosto la Dirección de Meteorológica de Chile pronostica precipitaciones bajo lo normal, temperaturas mínimas sobre lo normal y máximas indefinidas.

Secano Interior > Ganadería

Vacas en lactancia

Una pradera con baja oferta y limitaciones nutricionales en este período obliga a suplementar con forrajes voluminosos, pudiendo ser algún cultivo forrajero fresco como la rutabaga o coles, en cantidad que no sobrepase los 4 a 5 Kg de MS por vaca/día. Sin embargo, dada su baja MS, el forraje suplementario principal en esta época y hasta inicios de primavera es el ensilaje de la pradera de rotación y/o permanente. En los sistemas más intensificados también se cuenta con ensilaje de maíz que permite mejorar la densidad energética y aumentar la MS de la ración. Esto es importante para aquellas vacas recién paridas que necesitan alimentos de alto valor nutritivo y con alta materia seca (> a 25-30%), que se encuentran en un buen ensilaje de maíz y en ensilajes de pradera cosechados en estados fenológicos tempranos y pre marchitados. Al tener animales aún más productivos, se cuenta con otros suplementos como los concentrados cuya composición nutricional debe estar relacionada con el resto de los alimentos empleados en la ración. En general, considerando que en este período la pradera se vuelve un alimento marginal en la ración, pero con alta proteína degradable, éstos debieran tener valores de proteína entre 12 y 16% PC, pero con una buena proporción de ella bypass (pasa intacta al intestino), y alto en energía (3,0 a 3,3 Mcal EM/kg MS). También, considerando la alta degradabilidad de la proteína de los ensilajes, es conveniente suplementar con subproductos proteicos de origen vegetal (afrechos de raps, o de soya), u otros. Las vacas paridas en otoño y con condición corporal 2,5 (escala 1 a 5) que mantienen aún buenas producciones de leche, deben ya recuperar condición corporal para lograr una buena eficiencia reproductiva; éstas podrían ser suplementadas con 1 Kg por cada 2 L por sobre los 15 L/día, si hacen un consumo estimado de 3 a 6 Kg de MS/vaca/día de forrajes frescos (pradera + cultivos forrajeros) y, completa la ración el ensilaje + heno, con alrededor de 10-12 Kg de MS, según peso vivo.

Vacas no lactantes (secas)

En el sistema con parición bi-estacional (primavera y otoño), y en los estacionales de primavera se inicia el secado. Recordar hacer la revisión de pezuñas y terapia de secado. Si las vacas se encuentran en buena condición corporal (3,5), pueden acceder a un sector exclusivo para ellas con suplementación de forrajes (algo de ensilaje, y heno de gramíneas/paja a voluntad); no es recomendable el heno de leguminosas por los elevados niveles de calcio que contiene. Cuando se encuentren a tres semanas del probable parto (inicio del llamado período de transición), debe hacerse un cambio gradual de la ración

alimenticia que les permita ajustar su rumen y metabolismo en general a la condición de término de gestación, parto e inicio de lactancia, eventos que determinan el éxito productivo del sistema lechero. Esto sucedería si se tienen partos tempranos (fines de julio) en los sistemas estacionales. En general, no se debe olvidar que en la medida que la gestación llega a término, la vaca tiene menor capacidad de consumo (limitación física) y la demanda de nutrientes aumenta (crecimiento fetal y anexos embrionarios), de tal forma que el concentrado (2 a 3 Kg) y las sales minerales pre-parto (0,200 a 0,250 Kg) son muy necesarios de suplementar en esta fase previa al parto.

Vaquillas de reemplazo

Según la época de nacimientos, las hembras de reemplazo debieran alcanzar un ritmo de crecimiento y desarrollo lo más homogéneo en el tiempo (0,600 a 0,750 Kg/día de ganancia de peso vivo), según el tipo animal que se tenga (genética). Las vaquillas cubiertas en la temporada (noviembre a enero, entre 15 y 18 meses de edad) debieran haber alcanzado a la cubierta un peso vivo cercano al 65% del peso adulto de la vaca (vaca de 550 Kg: alrededor de 357 Kg) y una condición corporal de 3,5, además de pasar al examen ginecológico para determinar preñez. Es importante porque la mayor demanda de nutrientes la tienen en la segunda mitad de la gestación y coincide con la crisis alimenticia de invierno. Este grupo de animales debe tener la mayor atención si es que tienen el parto en pleno invierno o a inicios de primavera. Las vaquillas nacidas en el otoño se encuentran ya en época de cubiertas de otoño-invierno y las cubiertas en el invierno anterior ya están la mayor parte paridas. Es conveniente que en los últimos meses de gestación puedan pastorear praderas hasta su octavo mes y luego, juntarse con las vacas secas. Esto permite hacer más fácil su integración "social" al rebaño, y en especial también, ajustarse al régimen alimenticio y de manejo del período de transición. Hay que tener cuidado de hacer este manejo cuando haya un grupo de vaquillas con similar condición fisiológica; no se debe integrar nunca uno o dos animales al grupo de vacas, ya que pueden ser segregadas y sufrir traumatismos, en especial cuando hay un grupo numeroso de vacas con dos o más partos. Hacia el término de este período, es posible que en conjunto, se les haga pasar por la sala de ordeña, y así, se acostumbren al ambiente en el que serán ordeñadas después del parto. Así, es posible asegurar mejor la ingesta del concentrado, que en estos animales puede ser aumentada en 1 Kg respecto de lo que consumen las vacas (2 - 3 Kg), según sea la calidad y cantidad del resto de los alimentos de la ración y de su condición corporal.

Terneros(as)

Hacia mediados del mes de julio ya se tendrán los primeros nacimientos de la época llamada de "primavera" pero que en estricto rigor, es de fines de invierno. Sin embargo cuando se tiene un sistema lechero bi-estacional ordenado debiera haber nacimientos sólo desde marzo a junio (partos de "otoño"), pero algunos sistemas lo hacen continuado hasta el invierno e inicios de primavera. Los terneros con nacimientos de "otoño" ocurridos desde marzo se encuentran regularmente con un clima cambiante, y por ello la crianza se lleva a cabo en terneras que tengan buena ventilación y que se mantengan limpias, o en lugares con protección. Siempre estar atento a las condiciones del parto en las vacas y cuidar de atender al recién nacido para que ingiera su primer calostro dentro de las primeras dos horas de vida y una segunda toma antes de las 6 horas. Lo anterior permitirá que, además de los nutrientes que requieren, puedan adquirir las defensas contra enfermedades al ingerir las inmunoglobulinas que difunden en la pared intestinal sólo en las primeras horas de vida.

El ternero puede separarse de la vaca ya a las 6 horas de vida ingresando a su crianza artificial con leche calostroal y/o sustituto de leche. Además, desde el comienzo de esta etapa pueden recibir a voluntad concentrado inicial y agua a voluntad; suplementar con heno después de los 30 días cuando ya estén consumiendo 0,5 Kg/día de concentrado. La crianza con dieta láctea puede hacerse hasta 2 ó 3 meses de edad, según sea el nivel tecnológico del sistema. Lo importante es conseguir cumplir los principales objetivos: ausencia de mortalidad y buen ritmo de crecimiento y desarrollo para lograr una cubierta temprana (15 a 17 meses de edad), y un peso adecuado al tipo animal. Opciones de salir a pradera pueden darse sólo con buen tiempo y adecuada disponibilidad de pasto, pues los riesgos de neumonías son mayores con alta humedad y vientos. Después de los tres a cuatro meses de edad, aplicar las vacunas contra enfermedades según pauta sanitaria recomendada por un médico veterinario. Aquellos terneros nacidos temprano en la temporada de primavera (julio-agosto), se encuentran con alrededor de más de 10 meses de edad. Según su desarrollo y crecimiento, y dependiendo principalmente de la disponibilidad y calidad de pradera, pueden eventualmente seguir con una suplementación menor de concentrado (1 a 2 Kg) y con forrajes conservados como ensilaje preferentemente (más energía) y algo de heno. Según el sistema, los machos salen del predio, o permanecen para insertarlos en un régimen de recría como novillos preferentemente. Las hembras prosiguen en la recría de vaquillas para una cubierta temprana.

Secano Interior > Praderas

El efecto de las menores temperaturas ambientales hace un ajuste a la baja sobre la tasa de crecimiento de las especies forrajeras, por consiguiente, las rotaciones de pastoreo se alargan a los 50 a 60 días en invierno, llegando a una disponibilidad de pre-pastoreo entre 1.800-2.000 kg MS/ha y una disponibilidad post-pastoreo entre 1.000-1.200 kg MS/ha, ó 5 cm de residuo. El aporte de la pradera en esta estación se acerca al 7-10% y las restricciones nutricionales son su baja materia seca, baja fibra e inadecuada relación de proteína:energía que afectan el consumo y producción de leche. Al detectarse heladas es aconsejable no ingresar a los animales en las praderas de pastoreo para evitar su deterioro. Para ello hay que considerar sectores alternativos que se encuentren en un plan de intervención próxima (potreros de sacrificio) o patios de alimentación. Reingresar con animales una vez que el hielo se encuentre derretido.

Una norma de manejo de praderas debiera contemplar un muestreo para detectar cuncunilla negra y aplicar producto si corresponde. En las praderas permanentes de pastoreo, ya en pleno invierno conviene ir gradualmente teniendo residuos un poco mayores para que con las mayores temperaturas de fines de invierno, el rebrote sea más rápido. La ballica anual y/o avena para pastoreo invernal, así como también las bi-anales y permanentes sembradas en marzo, ya debieran estar esperando el segundo-tercer pastoreo de mediados a fines de invierno, esto si es que fueron establecidas en suelos con buena fertilidad y con una fertilización adecuada. Aquellos cultivos establecidos para el otoño e invierno (rutabaga, coles) debieran ya estar formando parte de la ración alimenticia de las vacas durante el invierno; con lluvia y mal tiempo puede haber mayores pérdidas de campo. Tomar eso en consideración para una mejor gestión de la suplementación.

Identificar próximos potreros a cultivar/fertilizar, realizar prontamente muestreo de suelo y generar un plan de manejo de adquisición de insumos y de tiempos de laboreo estimado.

La situación climática actual y dado el estado actual de la praderas, indica que se podría esperar una recuperación post-pastoreo normal en el corto plazo y una disminución en la tasa de crecimiento de la pradera. Para los meses de junio, julio y agosto la Dirección de Meteorológica de Chile pronostica precipitaciones bajo lo normal, temperaturas mínimas sobre lo normal y máximas indefinidas.

Valle Secano > Ganadería

Vacas en lactancia

Una pradera con baja oferta y limitaciones nutricionales en este período obliga a suplementar con forrajes voluminosos, pudiendo ser algún cultivo forrajero fresco como la rutabaga o coles, en cantidad que no sobrepase los 4 a 5 Kg de MS por vaca/día. Sin embargo, dada su baja MS, el forraje suplementario principal en esta época y hasta inicios de primavera es el ensilaje de la pradera de rotación y/o permanente. En los sistemas más intensificados también se cuenta con ensilaje de maíz que permite mejorar la densidad energética y aumentar la MS de la ración. Esto es importante para aquellas vacas recién paridas que necesitan alimentos de alto valor nutritivo y con alta materia seca (> a 25-30%), que se encuentran en un buen ensilaje de maíz y en ensilajes de pradera cosechados en estados fenológicos tempranos y pre marchitados. Al tener animales aún más productivos, se cuenta con otros suplementos como los concentrados cuya composición nutricional debe estar relacionada con el resto de los alimentos empleados en la ración. En general, considerando que en este período la pradera se vuelve un alimento marginal en la ración, pero con alta proteína degradable, éstos debieran tener valores de proteína entre 12 y 16% PC, pero con una buena proporción de ella bypass (pasa intacta al intestino), y alto en energía (3,0 a 3,3 Mcal EM/kg MS). También, considerando la alta degradabilidad de la proteína de los ensilajes, es conveniente suplementar con subproductos proteicos de origen vegetal (afrechos de raps, o de soya), u otros. Las vacas paridas en otoño y con condición corporal 2,5 (escala 1 a 5) que mantienen aún buenas producciones de leche, deben ya recuperar condición corporal para lograr una buena eficiencia reproductiva; éstas podrían ser suplementadas con 1 Kg por cada 2 L por sobre los 15 L/día, si hacen un consumo estimado de 3 a 6 Kg de MS/vaca/día de forrajes frescos (pradera + cultivos forrajeros) y, completa la ración el ensilaje + heno, con alrededor de 10-12 Kg de MS, según peso vivo.

Vacas no lactantes (secas)

En el sistema con parición bi-estacional (primavera y otoño), y en los estacionales de primavera se inicia el secado. Recordar hacer la revisión de pezuñas y terapia de secado. Si las vacas se encuentran en buena condición corporal (3,5), pueden acceder a un sector exclusivo para ellas con suplementación de forrajes (algo de ensilaje, y heno de gramíneas/paja a voluntad); no es recomendable el heno de leguminosas por los elevados niveles de calcio que contiene. Cuando se encuentren a tres semanas del probable parto (inicio del llamado período de transición), debe hacerse un cambio gradual de la ración alimenticia que les permita ajustar su rumen y metabolismo en general a la condición de término de gestación, parto e inicio de lactancia, eventos que determinan el éxito productivo del sistema lechero. Esto sucedería si se tienen partos tempranos (fines de julio) en los sistemas estacionales. En general, no se debe olvidar que en la medida que la gestación llega a término, la vaca tiene menor capacidad de consumo (limitación física) y la demanda de nutrientes aumenta (crecimiento fetal y anexos embrionarios), de tal forma que

el concentrado (2 a 3 Kg) y las sales minerales pre-parto (0,200 a 0,250 Kg) son muy necesarios de suplementar en esta fase previa al parto.

Vaquillas de reemplazo

Según la época de nacimientos, las hembras de reemplazo debieran alcanzar un ritmo de crecimiento y desarrollo lo más homogéneo en el tiempo (0,600 a 0,750 Kg/día de ganancia de peso vivo), según el tipo animal que se tenga (genética). Las vaquillas cubiertas en la temporada (noviembre a enero, entre 15 y 18 meses de edad) debieran haber alcanzado a la cubierta un peso vivo cercano al 65% del peso adulto de la vaca (vaca de 550 Kg: alrededor de 357 Kg) y una condición corporal de 3,5, además de pasar al examen ginecológico para determinar preñez. Es importante porque la mayor demanda de nutrientes la tienen en la segunda mitad de la gestación y coincide con la crisis alimenticia de invierno. Este grupo de animales debe tener la mayor atención si es que tienen el parto en pleno invierno o a inicios de primavera. Las vaquillas nacidas en el otoño se encuentran ya en época de cubiertas de otoño-invierno y las cubiertas en el invierno anterior ya están la mayor parte paridas. Es conveniente que en los últimos meses de gestación puedan pastorear praderas hasta su octavo mes y luego, juntarse con las vacas secas. Esto permite hacer más fácil su integración "social" al rebaño, y en especial también, ajustarse al régimen alimenticio y de manejo del período de transición. Hay que tener cuidado de hacer este manejo cuando haya un grupo de vaquillas con similar condición fisiológica; no se debe integrar nunca uno o dos animales al grupo de vacas, ya que pueden ser segregadas y sufrir traumatismos, en especial cuando hay un grupo numeroso de vacas con dos o más partos. Hacia el término de este período, es posible que en conjunto, se les haga pasar por la sala de ordeña, y así, se acostumbren al ambiente en el que serán ordeñadas después del parto. Así, es posible asegurar mejor la ingesta del concentrado, que en estos animales puede ser aumentada en 1 Kg respecto de lo que consumen las vacas (2 - 3 Kg), según sea la calidad y cantidad del resto de los alimentos de la ración y de su condición corporal.

Terneros(as)

Hacia mediados del mes de julio ya se tendrán los primeros nacimientos de la época llamada de "primavera" pero que en estricto rigor, es de fines de invierno. Sin embargo cuando se tiene un sistema lechero bi-estacional ordenado debiera haber nacimientos sólo desde marzo a junio (partos de "otoño"), pero algunos sistemas lo hacen continuado hasta el invierno e inicios de primavera. Los terneros con nacimientos de "otoño" ocurridos desde marzo se encuentran regularmente con un clima cambiante, y por ello la crianza se lleva a cabo en ternereras que tengan buena ventilación y que se mantengan limpias, o en lugares con protección. Siempre estar atento a las condiciones del parto en las vacas y cuidar de atender al recién nacido para que ingiera su primer calostro dentro de las primeras dos horas de vida y una segunda toma antes de las 6 horas. Lo anterior permitirá que, además de los nutrientes que requieren, puedan adquirir las defensas contra enfermedades al ingerir las inmunoglobulinas que difunden en la pared intestinal sólo en las primeras horas de vida. El ternero puede separarse de la vaca ya a las 6 horas de vida ingresando a su crianza artificial con leche calostrada y/o sustituto de leche. Además, desde el comienzo de esta etapa pueden recibir a voluntad concentrado inicial y agua a voluntad; suplementar con heno después de los 30 días cuando ya estén consumiendo 0,5 Kg/día de concentrado. La crianza con dieta láctea puede hacerse hasta 2 ó 3 meses de edad, según sea el nivel tecnológico del sistema. Lo importante es conseguir cumplir los principales objetivos: ausencia de

mortalidad y buen ritmo de crecimiento y desarrollo para lograr una cubierta temprana (15 a 17 meses de edad), y un peso adecuado al tipo animal. Opciones de salir a pradera pueden darse sólo con buen tiempo y adecuada disponibilidad de pasto, pues los riesgos de neumonías son mayores con alta humedad y vientos. Después de los tres a cuatro meses de edad, aplicar las vacunas contra enfermedades según pauta sanitaria recomendada por un médico veterinario. Aquellos terneros nacidos temprano en la temporada de primavera (julio-agosto), se encuentran con alrededor de más de 10 meses de edad. Según su desarrollo y crecimiento, y dependiendo principalmente de la disponibilidad y calidad de pradera, pueden eventualmente seguir con una suplementación menor de concentrado (1 a 2 Kg) y con forrajes conservados como ensilaje preferentemente (más energía) y algo de heno. Según el sistema, los machos salen del predio, o permanecen para insertarlos en un régimen de recría como novillos preferentemente. Las hembras prosiguen en la recría de vaquillas para una cubierta temprana.

Valle Secano > Praderas

El efecto de las menores temperaturas ambientales hace un ajuste a la baja sobre la tasa de crecimiento de las especies forrajeras, por consiguiente, las rotaciones de pastoreo se alargan a los 50 a 60 días en invierno, llegando a una disponibilidad de pre-pastoreo entre 1.800-2.000 kg MS/ha y una disponibilidad post-pastoreo entre 1.000-1.200 kg MS/ha, ó 5 cm de residuo. El aporte de la pradera en esta estación se acerca al 7-10% y las restricciones nutricionales son su baja materia seca, baja fibra e inadecuada relación de proteína:energía que afectan el consumo y producción de leche. Al detectarse heladas es aconsejable no ingresar a los animales en las praderas de pastoreo para evitar su deterioro. Para ello hay que considerar sectores alternativos que se encuentren en un plan de intervención próxima (potreros de sacrificio) o patios de alimentación. Reingresar con animales una vez que el hielo se encuentre derretido.

Una norma de manejo de praderas debiera contemplar un muestreo para detectar cuncunilla negra y aplicar producto si corresponde. En las praderas permanentes de pastoreo, ya en pleno invierno conviene ir gradualmente teniendo residuos un poco mayores para que con las mayores temperaturas de fines de invierno, el rebrote sea más rápido. La ballica anual y/o avena para pastoreo invernal, así como también las bi-anales y permanentes sembradas en marzo, ya debieran estar esperando el segundo-tercer pastoreo de mediados a fines de invierno, esto si es que fueron establecidas en suelos con buena fertilidad y con una fertilización adecuada. Aquellos cultivos establecidos para el otoño e invierno (rutabaga, coles) debieran ya estar formando parte de la ración alimenticia de las vacas durante el invierno; con lluvia y mal tiempo puede haber mayores pérdidas de campo. Tomar eso en consideración para una mejor gestión de la suplementación.

Identificar próximos potreros a cultivar/fertilizar, realizar prontamente muestreo de suelo y generar un plan de manejo de adquisición de insumos y de tiempos de laboreo estimado.

La situación climática actual y dado el estado actual de la praderas, indica que se podría esperar una recuperación post-pastoreo normal en el corto plazo y una disminución en la tasa de crecimiento de la pradera. Para los meses de junio, julio y agosto la Dirección de Meteorológica de Chile pronostica precipitaciones bajo lo normal, temperaturas mínimas sobre lo normal y máximas indefinidas.

Análisis Del Índice De Vegetación Normalizado (NDVI)

Respecto de la respuesta fisiológica de las plantas al efecto del clima, las imágenes satelitales reflejan la magnitud del crecimiento o disminución de la cobertura vegetal en esta época del año mediante el índice de vegetación NDVI (Desviación Normalizada del Índice de Vegetación) .

Para esta quincena se observa un NDVI promedio regional de 0.82 mientras el año pasado había sido de 0.78. El valor promedio histórico para esta región, en este período del año es de 0.74.

El resumen regional en el contexto temporal se puede observar en el siguiente gráfico.

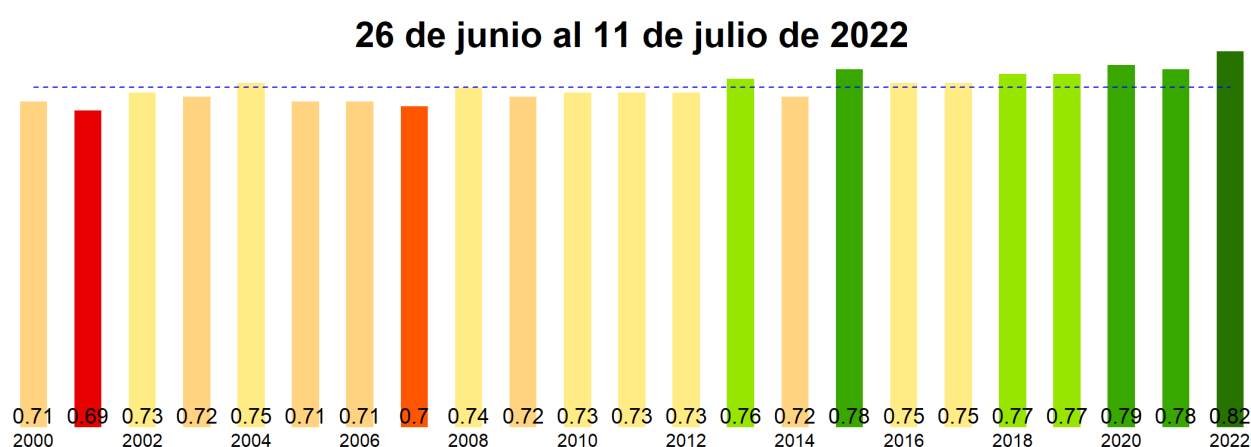

La situación por comunas se presenta en el siguiente gráfico, donde se presentan las comunas con índices más bajos.

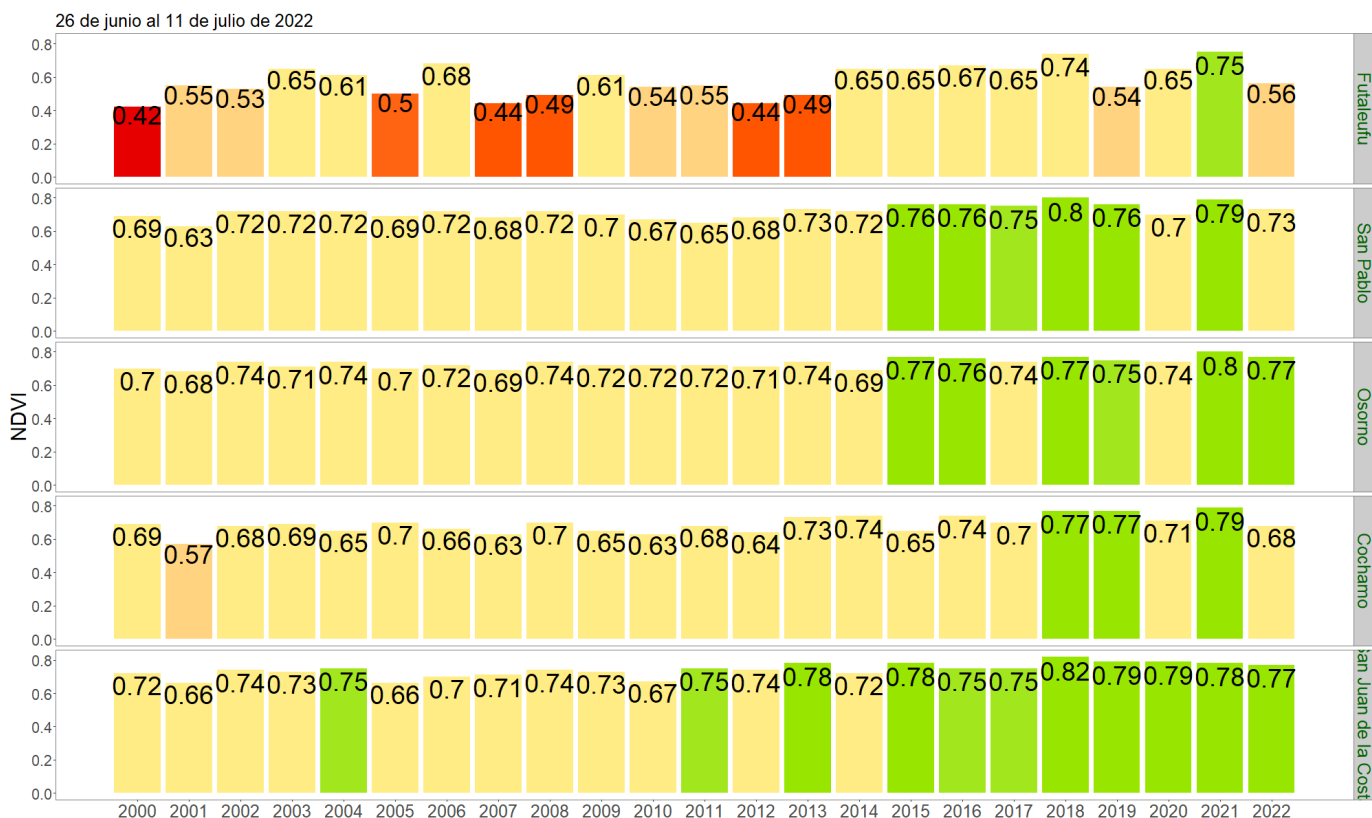

NDVI del 26 de junio al 11 de julio de 2022, Región de Los Lagos

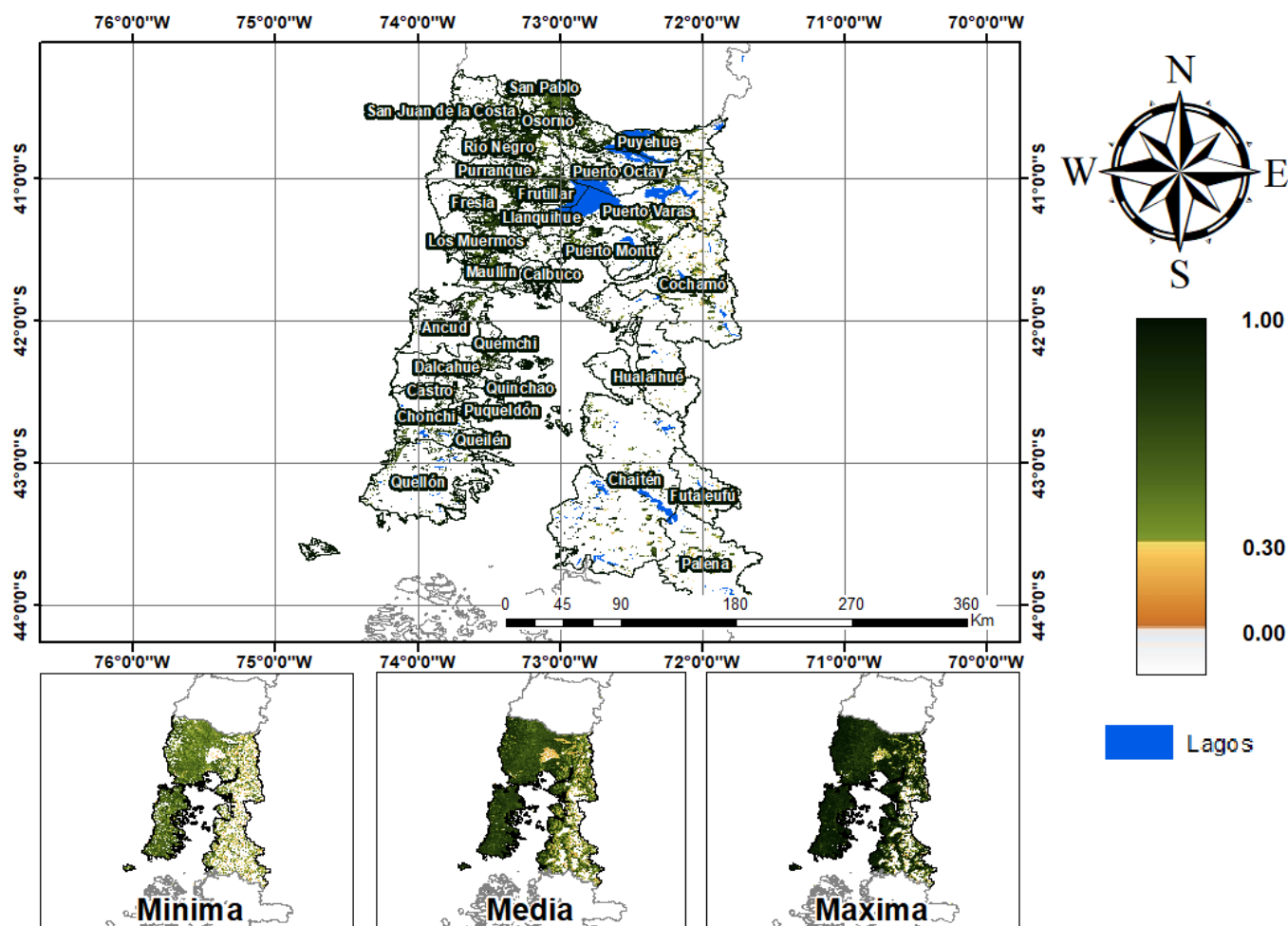

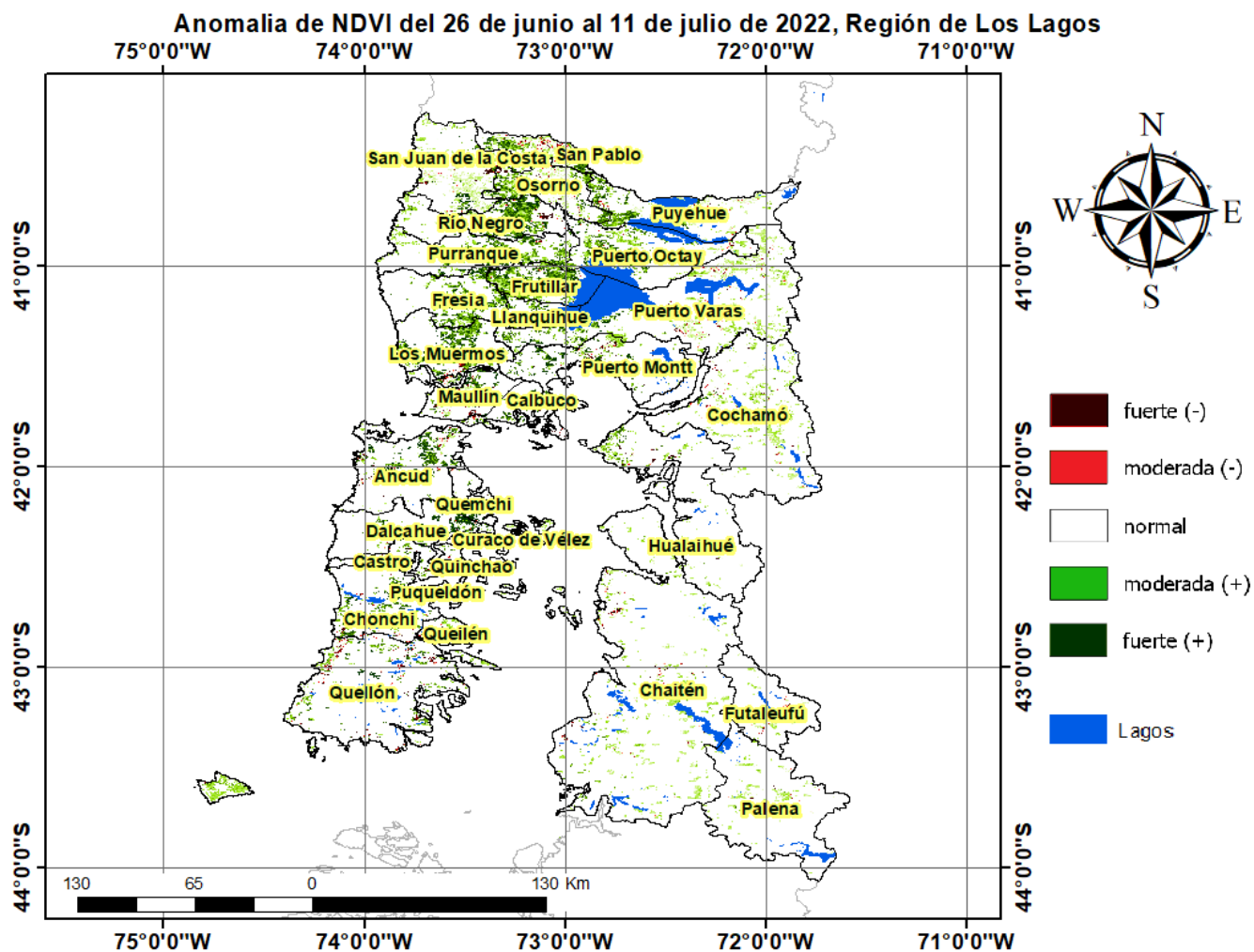

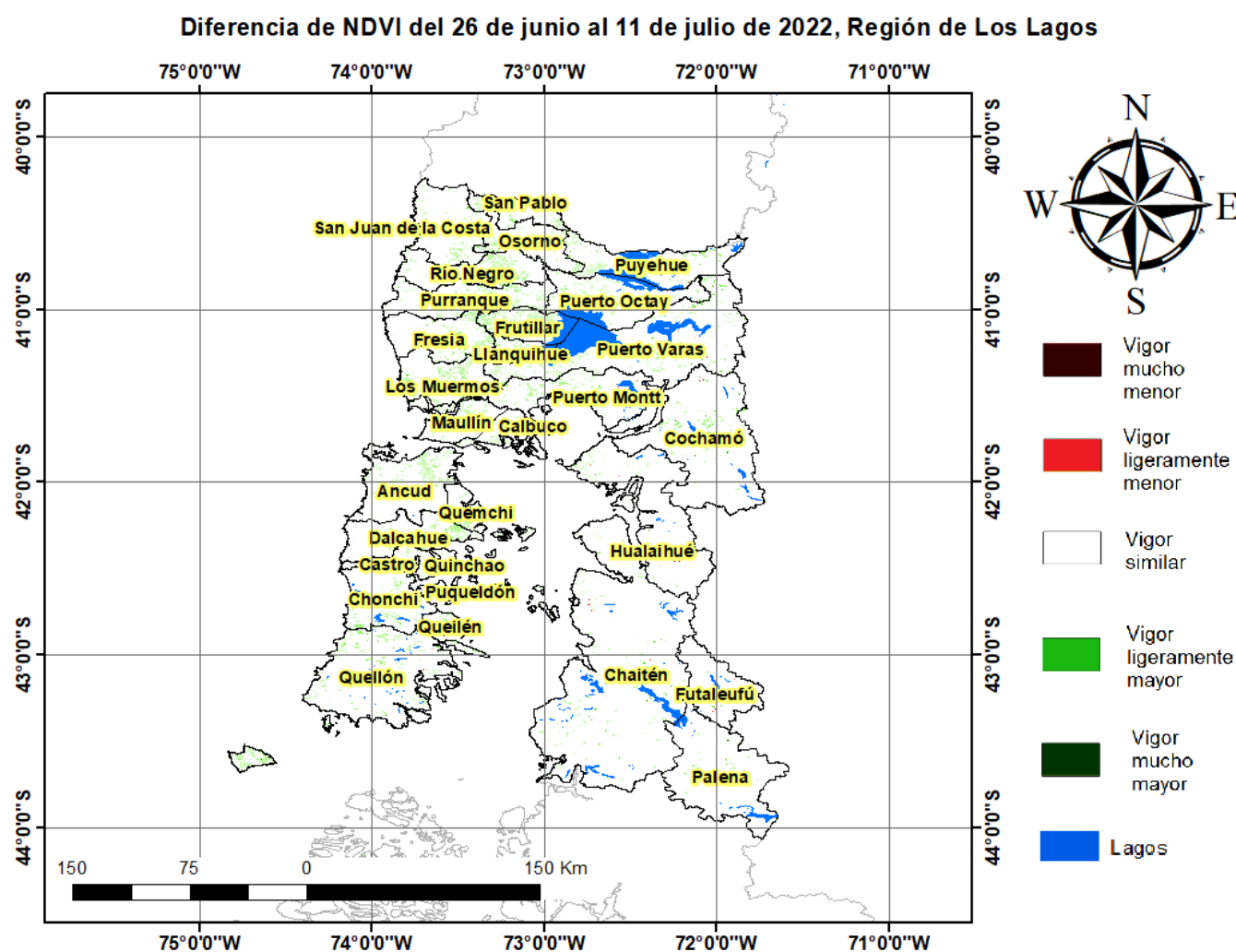

Índice De Condición De La Vegetación (VCI) (En Evaluación)

Para el monitoreo del estado de la vegetación en la Región de los Lagos se utilizó el índice de condición de la vegetación, *VCI* (Kogan, 1990, 1995). Este índice se encuentra entre valores de 0% a 100%. Valores bajo 40% se asocian a una condición desfavorable en la vegetación, siendo 0% la peor condición histórica y 100% la mejor (tabla 1).

En términos globales la Región de los Lagos presentó un valor mediano de *VCI* de 98% para el período comprendido desde el 26 de junio al 11 de julio de 2022. A igual período del año pasado presentaba un *VCI* de 71% (Fig. 1). De acuerdo a la tabla 1 la región, en términos globales presenta una condición favorable.

Tabla 1. Clasificación de la condición de la vegetación de acuerdo a los valores del índice *VCI*.



Figura 1. Valores del índice VCI para el mismo período entre los años 2000 al 2021 para la Región de los Lagos.

A continuación se presenta el mapa con los valores medianos de VCI en la Región de los Lagos. De acuerdo al mapa de la figura 2 en la tabla 2 se resumen las condiciones de la vegetación comunales.

Tabla 2. Resumen de la condición de la vegetación comunal en la Región de los Lagos de acuerdo al análisis del índice VCI.

	[0, 10]	(10, 20]	(20, 30]	(30, 40]	(40, 100]
# Comunas	0	0	0	0	30
Condición	Desfavorable Extrema	Desfavorable Severa	Desfavorable Moderada	Desfavorable Leve	Favorable

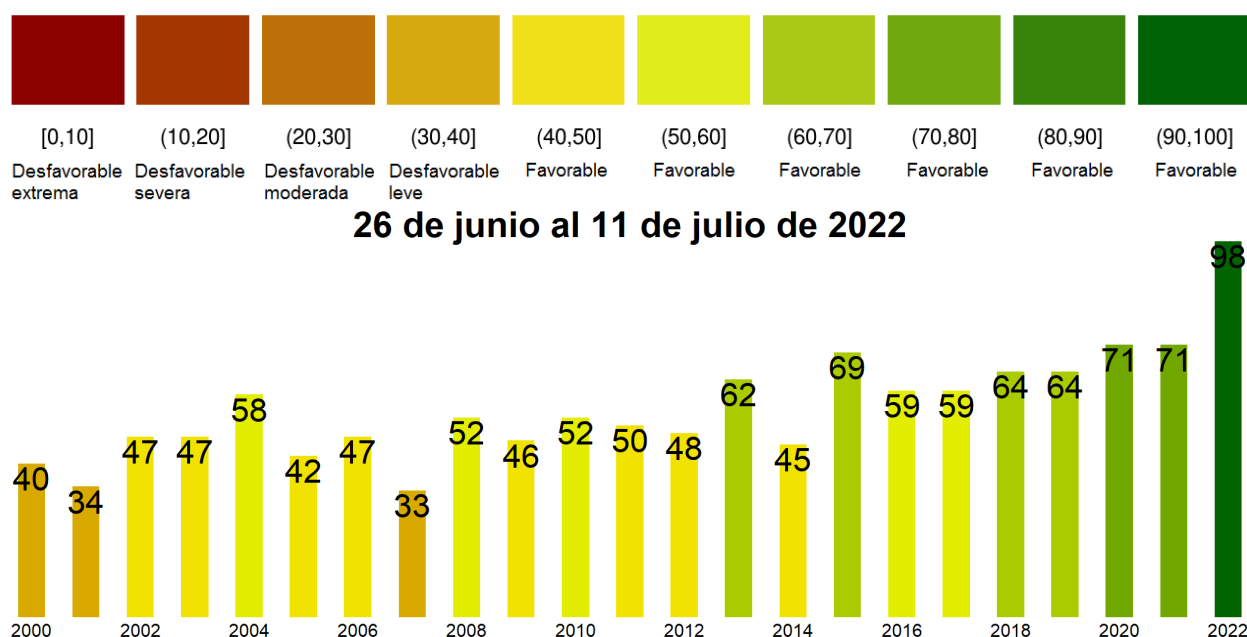
La respuesta de la vegetación puede variar dependiendo del tipo de cobertura que exista sobre el suelo. Utilizando la clasificación de usos de suelo de la Universidad de Maryland proporcionada por la NASA se obtuvieron por separado los valores de VCI promedio regional según uso de suelo proporcionando los siguientes resultados.

Matorrales



Figura 2. Valores promedio de VCI en matorrales en la Región de los Lagos.

Praderas

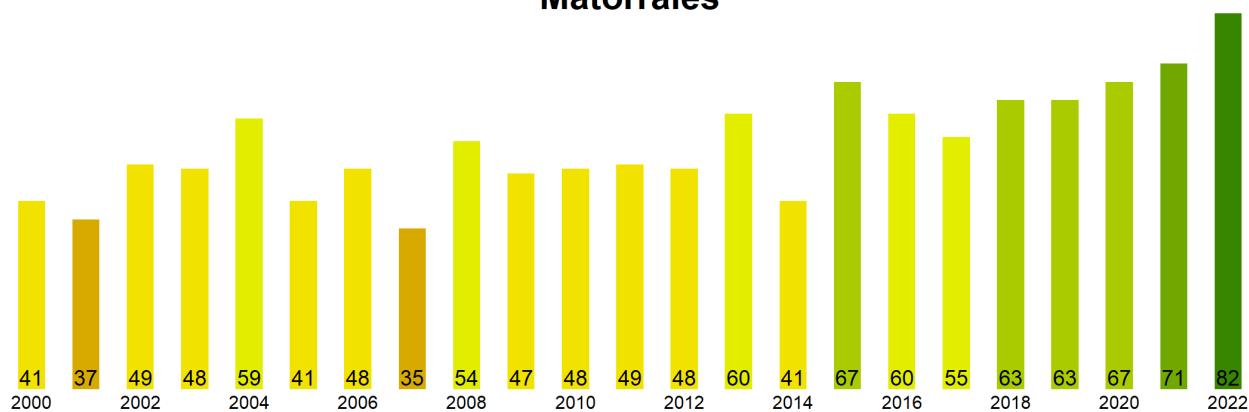

Figura 3. Valores promedio de VCI en praderas en la Región de los Lagos.

Agrícola

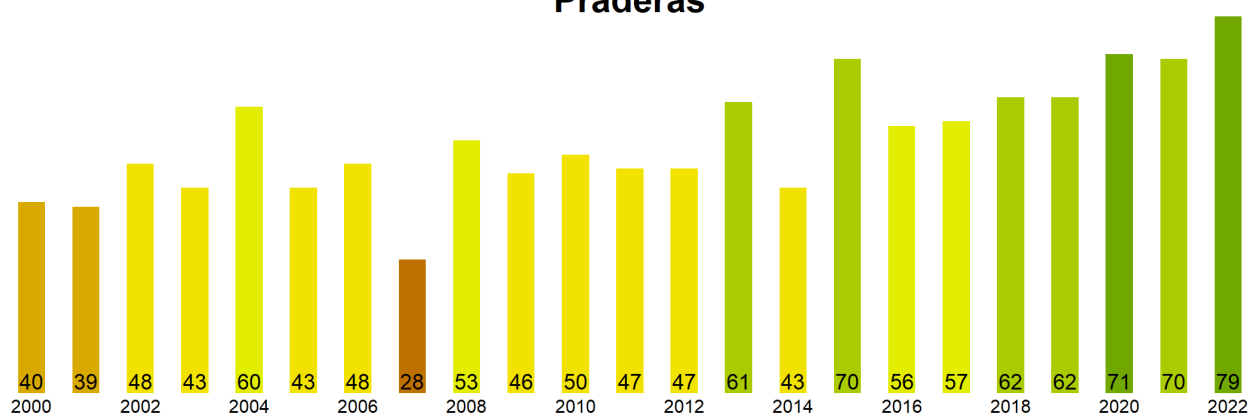

Figura 4. Valores promedio de VCI en terrenos de uso agrícola en la Región de los Lagos.

**Índice de Condición de la Vegetación (VCI) del 26 de junio al 11 de julio de 2022
Región de Los Lagos**

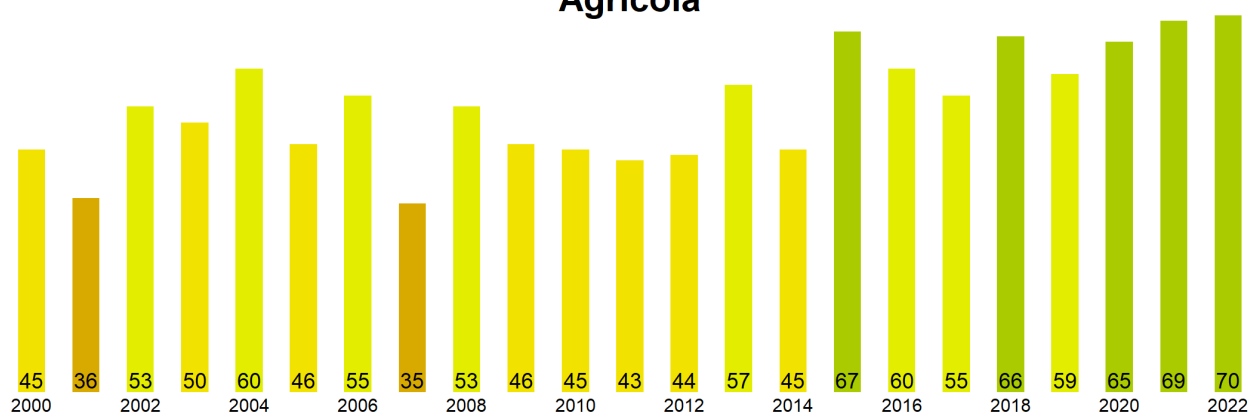

Figura 5. Valores comunales promedio de VCI en la Región de los Lagos de acuerdo a las clasificaciones de la tabla 1.

Las comunas que presentan los valores más bajos del índice VCI en la Región de los Lagos corresponden a Futaleufú, San Pablo, Osorno, Cochamo y San Juan de la Costa con 55, 59, 68, 70 y 72% de VCI respectivamente.

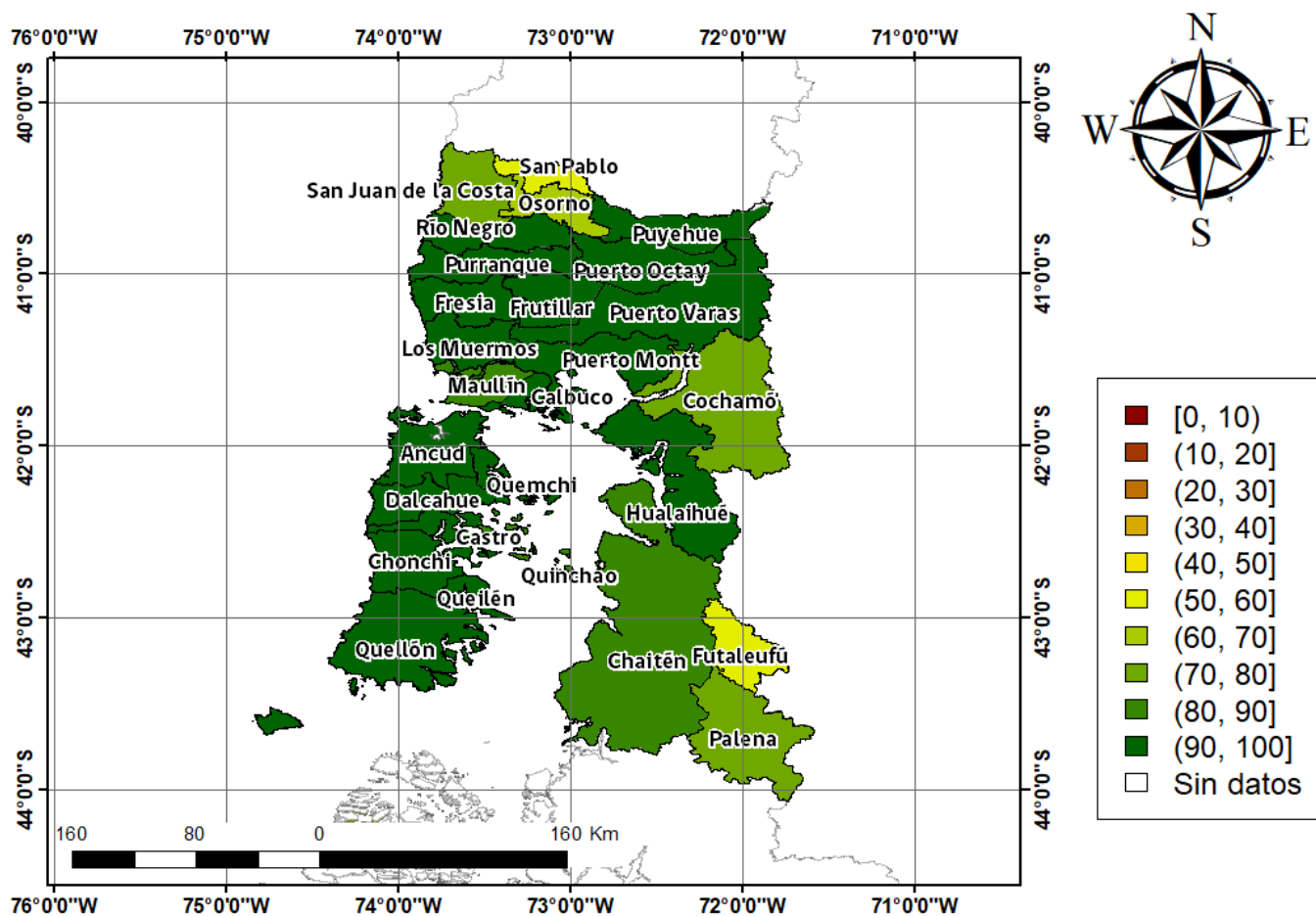
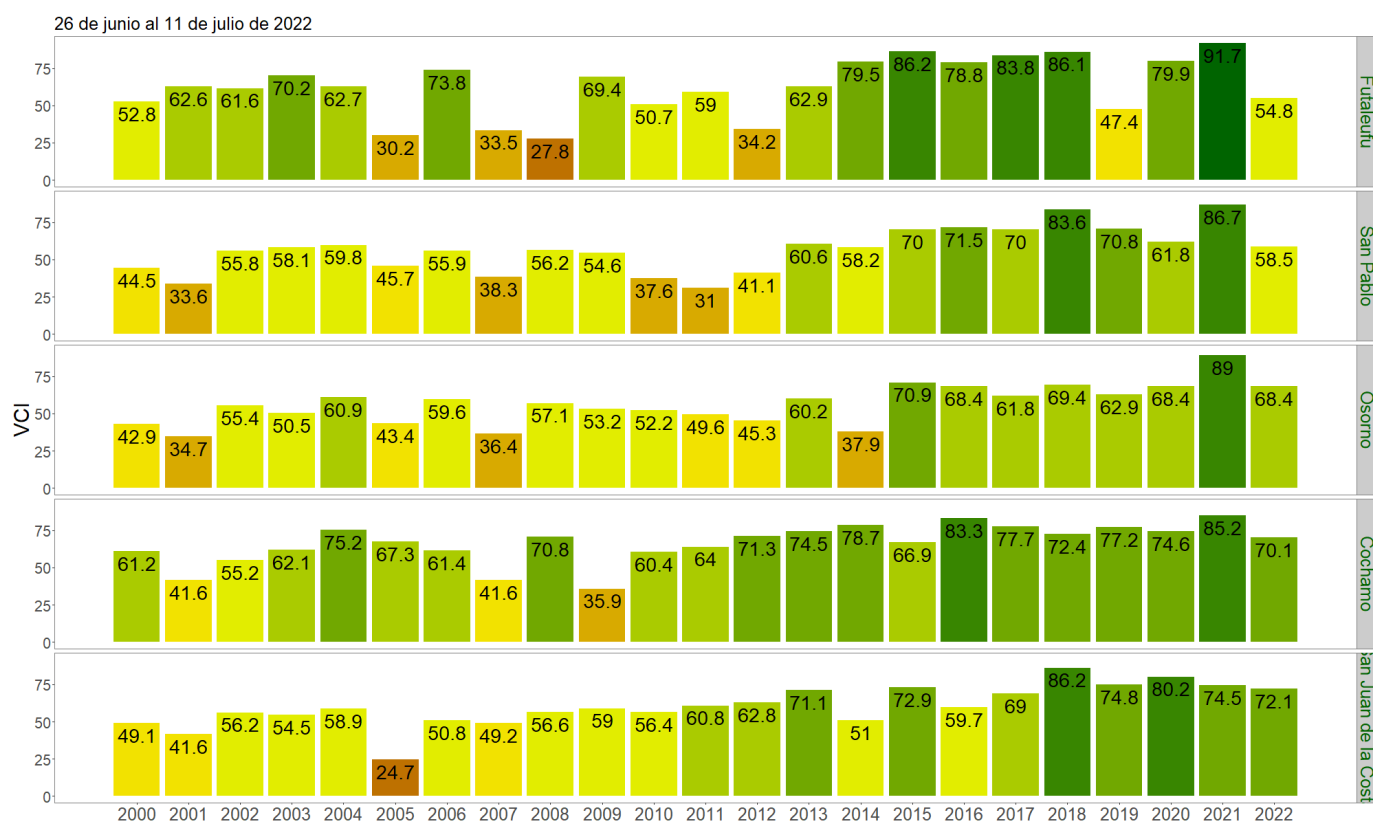

Figura 3. Valores del índice VCI para las 5 comunas con valores más bajos del índice del 26 de junio al 11 de julio de 2022.